滿洲報

昭和二年七月十四日

（本報價目）每張銅幣六枚 每月現大洋一圓 每三個月現大洋二圓九角 每六個月現大洋五圓六角 全年現大洋十一圓 郵費先惠不取（廣告刊費）一行十四字起碼刊費一日每行現大洋一圓 特別及長期者另議

發行所 滿洲報社 大連市山縣通一四二番地 電話（編輯部）四〇三四番（經理部）七五一三番 振替貯金口座（大連）二三三番

攻徐之魯軍 又戰敗退却（十三日濟南專電）

向徐州方面前進中之魯軍 十日在家鎭方面受南軍別動隊與土匪軍 由側面攻擊 以致大敗已向兗州總退却

魯軍得徐不南進（十三日北京專電）

整頓內部阻止馮軍

據大元帥府接電魯軍九日克復徐州後更掃蕩曹州方面之南軍得多數之戰利品與俘虜魯軍暫不進往徐州以南致力整頓內部且由隴海線來制鄭州欲由側面阻止馮軍北進

決暫守山東省境（十三日北京專電）

即使入蘇軍隊退回

魯軍首腦在濟南召開特別軍事會議之結果因此際若將戰線進至徐州恐由隴海線方面受側面攻擊故決定暫守省境結果前線之徐源泉許琨等十一日在界河開野戰部隊之軍事會議決使入蘇軍隊退回魯境在省境一帶布陣設防云

南軍準備總攻擊（十三日東京專電）

馮軍不參加攻魯鄂

據日當局接電云南軍在兗州附近準備對北軍開始總攻擊四五日內即可實行據稱馮玉祥對攻擊山東與武漢皆不參加又侵入彰德之馮軍部隊現仍繼續北上云

要求青濟即撤兵（十三日北京專電）

外部已口頭向日使館提出

北京政府外交部對於日本出兵山東十一日午後以口頭向日使館抗議要求青島及濟南軍隊即時撤退云

魯張請抗議出兵（十三日北京專電）

電告外部謂膠東叛軍已討平

膠濟路沿線叛軍現已掃蕩張宗昌等對外交部報告其狀況併稱請對日本出兵提出抗議故外部預定近將提出云

日司令部上陸

祝陳軍尚在相持

由連抵青之日本第十師軍隊由十二日午前七時司令部首先上陸云（十三日青島專電）

（十三日青島又電）天潮丸所載之軍隊上陸後即入宿舍市面安堵祝陳兩軍尙對峙中云

膠濟沿線 日軍駐扎地點

頃據陸軍省公表云濟南及膠濟路沿線鄉田旅駐紮現況如左

青島 步兵一連機關槍隊一小隊及工兵若干

坊子 步兵一連

張店 營本部並步兵一連及一小隊機關槍隊又一小隊

博山 步兵一小隊

淄川 步兵一小隊

濟南 旅團司令部並步兵第十第六十三兩團本部及兩團之幾部

王蔭泰稱病辭職（奉天電話）

吳晉將繼任次長將爲趙欣伯

王蔭泰對於某項外交問題因某種關係煞是爲難故稱病不出最近對楊宇霆聲明斷然辭職楊氏現猶設法挽留中倘王氏非辭外長不可則其後任當擢昇外次吳晉充之吳之遺席或以趙欣伯補之云

（十三日東京專電）

歐洲頻起暴風雨及地震（十三日倫敦專電）

此數日以來歐洲一帶地震及大暴風大暴雨頻起物資損害已達於百萬弗以上其他俄國以南烏阿魯亞地方被强雨襲來人民死亡已達數十名又達奴巴若市地方死傷三十餘名德國北部方面亦死去百餘名尚有未能詳細調查死傷想已不在少數云又諾然電俄國南部地方大地震人民被慘死者三百餘名

英美煙公司 竟因排英停辦

英美煙公司因受排英風潮之打擊已迫不得已而閉鎖由十日罷免事務員千名職工一萬數千名中云（十三日上海專電）

京漢與京綏 兩路之軍情

京訊、九日下午兩半點、韓麟春由保定返京、即赴大元帥府、晉謁張作霖、同日、下午六點、帥府招集軍事會議、對於布置京漢京綏兩路防務、均有具體的討論、東交民巷消息、其使館接焦作無線電稱、馮玉祥軍大部、七日起陸續由孟津渡河、前鋒有到衛輝說、據聞、渡河馮氏基本軍隊、係駐於岳維峻部之舊國民二軍云、又訊、鎭威三四方面軍團長韓麟春、日前出京、赴京漢沿線佈置防務、並視察駐軍、現已公畢、於十日下午二時五十分、由保專車行抵四站、下車後、即往謁奉張、報告一切云

北京特訊、據某外人方面所得確實報告、關於京漢、京綏兩路軍事情形、迄昨日止、已有明顯之變化、京漢方面、在三四日前起奉軍留駐正定以南一帶者、即陸續向保定方面撤退、至昨日已完全退至高邑以北、而在黃河以南之馮軍、則一面、藉道清路之便利、斜向新鄉進兵、一面、直行渡河、逕指衛輝而上、故其前鋒亦於是日、開至衛輝、總數約兩旅、其後隊尙繼續北上、惟晉軍則尙未有進行舉動、馮軍尙未自由行軍、對於奉軍、亦未有敵視行爲、而奉軍則暫以高邑爲最前線、設有防禦工程、但其目的、似不在死守、故高邑留下部隊亦不甚多耳、京綏路方面、商震之態度、似較閻錫山爲明顯、而且積極、故於綏察交界地方、奉軍有嚴密之佈防、商軍亦有相當之應付、且馮軍宋哲元等部、實已開入綏區、故日來頗示吃緊之狀、歸化城、現已發現「歡迎國民革命軍」「打倒軍閥」「打倒帝國主義」「打倒帝國主義之走狗」「擁護民衆勢力」「擁護三民主義」「勞工神聖」等項傳單、人民頗示興奮之態、商震惟默然許之而已、故外人甚爲注意云云、特誌之、以告留心西北局勢者云

論說

軍事消息（實）

南北戰事、連年不已、勝負相循、雌雄莫決、在當局者固焦灼債、其大慾之無期、而吾人嚴守中立、對於何方均無關係、原無須喜戚於其間、所可哀者、前線將士、死亡枕藉、各地災民、流離失所、而鷹瞵虎視之强鄰、又爲絕好之機會、藉口保僑、思逞野心、斯誠不禁杞憂不置者也、然外患之來、由於內亂、內亂愈亟、外患愈甚、自不必容人而不知自省、祇可望當局者早罷干戈現實和平、不然亦唯期其積極作戰努力猛攻、以至有最後之結果而已、最近三四月以還、關於軍事消息、豫省奉軍、退至河北、張軍孫軍、均走魯境、雖當局者聲稱以戰略之關係、故特縮短防線、然縮短防線、至一而再再而三、究屬地盤日削、實力日損、長此以往、將來創無可創、損無可損、必見最後之勝負、未始非底定時局之一線曙光、日來忽又盛傳山東軍事積極進展、反攻得勢、克復徐州、佔領蕭野、倘能一鼓作氣、長驅南下、不但將以前之失地、盡行收回、且將黨軍悉數殲滅、由是大好河山、統歸一家掌握、無黨派之傾軋、無異己之紛爭、而吾人重覩太平天下、內亂戢止、外患亦除、乃所深爲祝禱者也、詎意山東軍事、因風順利、而豫省方面、則正相反、馮軍先鋒已抵彰德、退至河北之奉軍、又繼續退至順德附近、當局者謂係天氣炎熱兵士患疫、加以紅槍會阻、時出滋擾、所以并未與馮軍接觸、即自動後撤云云、然亦足見士氣頹喪、不堪拒敵也、夫吾人之希望、不在勝負之誰屬、實在速決最後之雌雄、則於決最後雌雄以前、而各方軍事、同爲有利之進展、或同爲失敗之後退者所願也、不期山東進展、豫省後退、紛紜錯綜、極不一致、頃又得電訊、謂克復徐州之軍隊、又以別動隊之襲擊、而退至兗州矣、是由勝轉負、由負轉勝、幾成爲拔河式之勝負、迄久不能決最後之雌雄、而小民顚愈苦其塗炭、國勢將益趨於危險、此吾人對於最近軍事消息、所以慨嘆欷歔不能自已者也

田維勤遺骸尙在洛 父母俱寄寓運城

身後蕭條書籍外無長物

田幕僚致閻錫山之一書

據太原可靠消息、田維勤確於六月二日在開封被捕、至其被害日期、則爲六月六日、地點則在洛陽、惟遺體雖經其部屬叠次赴洛請願、迄今尙未領回、身後蕭條異常、書籍外無長物、其太公即太夫人、年近八十、倘寓山西運城、田之部屬、以兩老春秋已高、故尙諱莫如深、某幕僚爲請存恤田氏父母、近致閻錫山一書、敍述田氏生平、及遇害經過、與家屬近況頗詳、茲錄之於左

羈居行間、夙慕風誼、客歲追隨先將軍田公毅民北上、道出石門、瞻仰旌旄、彌深嚮往、春間因病解職、偃臥淞濱、自分此生、不委溝壑、會當麋棄、不復有緣與長者一通情素、致其誠欵矣、豈意先將軍殉難之後、倘得視息人間耶、先將軍再起運城、隨當世賢豪長者之後、併力討赤、大軍未合、許洛不守、飲淚去鄭、棲於開封、宿衞之士、不及千人、奉軍旣退、省垣空虛、秩序不保、一夕數驚、彼都人士、相率東來、環請將軍移節者、不絕於道、議一日夜未決、聞先痛哭失聲者、先將軍雅重民意、終不忍固卻、毅然起曰、但使開封無恙、雖死瓜代有人、即當委之而去、越三日、馮部猝至、遏令繳械、力爭被執、以六月六日不屈遇害於洛、嗚呼痛哉、跡其死事之烈、勇於衞民、義不受辱、大節凜然、自足千古、不獨下走愴懷知己、悲痛欲絕已也、謹案先將軍起家寒素、洊總師干、提兵數萬、轉戰南北、決疑定計、燭照千里、衝鋒陷陣、無堅不摧、顧不輕傷一人一卒、不妄取一草一木、師行所至、耕市無驚、好學不倦、求賢若渴、事親至孝、律己甚嚴、至不衣帛、家無宿糧、每當危疑震撼之際、益奮艱苦卓絕之操、在豫數年、隸蓬萊吳公麾下、患難與共、終始不渝、吳公且倚爲長城、其論治軍也、以不怕死、不愛錢、不擾民、爲信條、嘗謂軍人天職、當以求國軍完整、國民生存、國富開發、國法尊嚴、國際平等、爲職志、聞者無不延頸企踵、服其有所成就、天不佑善、殲我元良、乃有六月六日之變、遂及於難、蒼蒼之難問若此、我公當亦有同感也、惟下走所不能已於言者、先將軍父母俱存、年近八旬、寄寓運城、適托治下、倖聞興嗟、幾同流落、側聞其撫養先將軍兄弟、由襁褓以至成立、艱苦備嘗、奇節苦行、昭於鄉里、曩者厥弟遇害三原、先將軍隱不敢聞者、七年於茲、今者、風燭殘年、際茲奇變、何堪設想、下走與先將軍、分雖僚屬、誼猶手足、知其身後惟一之大事、無逾二老今後之安全、用懇我公錫類推仁、就近加以存恤、勿使困乏、俾終餘年、不特先將軍在天之靈、與其追隨先將軍之部屬、飲感無窮、即天下後世、亦頌高義於不置也、嗚咽陳詞、伏維垂察

閻錫山忽已病愈（十三日北京專電）

晉軍出動與馮提携

據太原來電當此馮軍渡往黃河以北之時 不意閻錫山之病亦乘時告痊 晉軍現已開始行動 該軍根據鄭州會議之協定 竟與馮軍提携矣

閻氏之病狀

中西兼施之診治

太原特訊、閻錫山病情、外間迭有種種宣傳、記者遇常與閻診病之某醫生談云、三月間曾發作一次、西醫認爲急性胃炎「即鄉間所謂霍亂」經某西醫注射西藥而愈、其後又發二次、六月十七日、病又復發、胃內嘈雜、煩悶、疼痛異常、腹中膨脹、肩背煩痛、手足發冷、繼而麻木頭部、全身冷汗淋漓、展轉反側、坐臥不寧、西醫認爲急性胃炎、中醫認爲濕症、體溫至三十六度、脈搏六十九六次、但食慾仍不恢復、小便少而色赤、舌苔白而厚、每日飲食四次、每次不過米或麵五六錢、遇不得已之情形、說話稍多、食量即減、夜間發熱、迭經醫生診治、中西兼施、近二日內、大見輕快、中西藥劑、現已停服矣

魯銀行擴充 資本之佳音

定期兌現之規定

濟南、山東銀行鈔票兌現、前因天時酷熱、暫行停兌、頃聞省銀行已覓定官札營保安隊駐所、緯九路軍需課鞋工廠、及小緯二路空院三處、爲放證地點、每一次發放一禮拜、兌換證仍按每日兌現數目、分日兌現、已呈請省政府、定期開兌云、省當局爲維持金融、鞏固省銀行基礎起見、特再從此次舉辦之軍事特捐項下、撥出千萬、爲擴充省銀行資本之用、關於此次之省令如下、爲訓令事、查省銀行業務進展、原定資本不敷運用、應由此次征收十年軍事特捐解廳項下、撥出一千萬元、爲增加資本之用、所有該行資本金總額、即改定爲二千萬元、至該行章程草案、有無應行修正之處、除令財政廳外、合行令仰該行、即便遵照、會同財政廳迅速妥擬、另候核辦、勿延、切切此令、又一報告云、省銀行兌現辦法、規定每星期兌二三次、每次兌現籤一萬零八百枚、共設兌現所七處、計商埠三處、城內一處、東關西關南關各一處云

寧政府之應付難

對於馮閻惟恐其不爲己助

伐武漢北方陣線遂致搖動

寧訊、自蔣介石馮煥章在徐晤面後、對軍事所謂公協、即合力「清黨」與「北進」兩大問題、而北方有晉閻當其先、且馮閻間隔閡未能盡捐、尤足爲進行之障礙、故馮當時力認剷除武漢共黨、對北進目前祇能暫取精神上贊助而已、據此以爲解決徐州會議、蔣處此雙方兼顧緊急之際、對此自無畀言、雖然爲周詳之計議、當取返復三思、用求格外愼重、故蔣返寧、仍邀約其代表李鳴鐘同來、一面可隨時與其接近之談判、一方更可於無形聯絡之、牢籠之、誠具一番苦心孤詣也、蔣返寧後、欲謀與馮閻氏實際妥協起見、商由中央政治會及國民政府、正式追認馮爲西北革命軍總司令、閻爲國民革命軍北方總司令、初已皆加入國民政府委員、最近更推爲政治會議委員、上月二十六日政治會議、後因之特別修改軍事委員會組織大綱、專爲馮閻二人、將條文中增加一條「戰時最高軍事長官、如國民革命軍總司令、西北國民革命軍總司令、國民革命軍北京總司令、均得出席於中央軍事委員會常務會議」刻已咨請國民政府補行公布、馮煥章氏回鄭州後、根據會議案、即屬行對鄂、鹿鍾麟對京漢路發展、近本人已親赴部向武漢進、更奇者漢口方面未聞有何衝突、馮軍安然達到目的地、故此間爲特別愼重計、亦決派大軍前往共同進行、一方欲免西北軍與川軍爭奪地盤之處、一方更不願將該地完全聽他人支配、故雖處前方戰事最緊急之時、乃將王普第二十七軍、柏文蔚三十三軍、葉開鑫四十四軍、劉鼎甲十五軍、令由徐至蚌埠各地回開蚌、地空虛在所不計、其揚言謂欲武漢與江西共黨同時消滅、而有此舉、探其實際、或即上述原因、此事外間尙無明白徵象、而柏軍偷襲回防安慶、王普言回防皖南、究竟所在、不敢言十分定論、稍遲數日、當可分曉、連日共黨匿居此間甚多、據探報、該黨員皆奉武漢之命、潛來探聽虛實、兼以便利行事者、而共黨並多擠入國民黨中、投身各機關服務、清黨委員會與戒嚴司令部對之異常注意、近三日以來根據查拿名單、在各機關捕獲者、聞有六十四處一百餘人、男女皆有、其總機關在城北極閣老巷某號內、未知當局對此如何處置、現南京市公安局長邱濟約湖北人、蔣氏擬畀以招討或招撫鄂省名義、即以開往湖北軍隊、供其驅使、惟邱以病未愈、表示不能前往、故此席人選未定云

鮑羅廷妻已釋放出獄

住北京旅館

鮑羅廷夫人外三名俄人因頒大赦令得於十二日正午釋放入北京旅館彼等因飽嘗鐵窗風味頗爲頽疲一槪拒絕面會云（十三日北京專電）

國民革命若告成功 擬即行赴美休養

深信馮閻與之合作到底

蔣介石在寧談話

據外某方面消息、上海英報記者近訪蔣介石於南京、就時局問題詢其意見、當時蔣之談話、頗露其最近心情、大要如下、國民革命若告成功、余（蔣氏自稱）急願赴美遊歷、因疲勞過度實有長期休養之必要、余決無統治中國之野心、然迄至佔領北京仍擬奮鬥、中國之統一、既見眉目、余不妨將未來策略、據實奉告、數週內佔領北京之事、或可預期、惟更北方之堅壘、何日方能推倒、殆難言其確期、對於武漢政府、亦預定於茲兩週內、驅逐而合併之云云、蔣氏更對部下兵士、大加賞贊、謂彼等在國民革命程途中、建有不少之功業、且向翻譯發問、南京政府屬下軍隊、究竟如何、翻譯當亦隨聲賞贊、蔣氏於是面現得意之色、鮑羅廷如果歸國、蔣似無特加干涉或逮捕之意、然蔣依其處境、固須力干鮑氏及其他武漢政府首領中數人均應離華、并申述對馮玉祥最信賴之意、特就馮氏共同反對共產主義之點、尤爲推崇、其對閻錫山亦表示信仰之意、惟謂閻氏何時入京、頗難預言（中畧）通信中、倘有關於南京最近調動之軍隊、及其輸送上不便情形、殊無轉譯之必要、約要言之、由上述之談話、足證蔣氏依然自信、且與馮玉祥間成立特別之諒解、不難推測而知、更與閻錫山亦保持協力合作云

四洮鐵路管理局標購機車廣告 第三十四號

本局呈奉令准招標購買墨堪豆式機車八輛太平洋式機車四輛招標押款現洋貳萬元（用銀行保函亦可）圖樣及規範書費現洋貳十元標單證書費現洋壹元訂定九月一日拾在本局開標凡有願承辦者可逕到本局材料課或滙款函領標單圖書屆期投標一切手續均按招標章程辦理此告

●正誤● 由七月十日至十三日本報刊登之四洮鐵路管理局標購機車廣告第三十四號中圖樣及規範書費現洋貳元係貳拾元之誤茲特訂正

吉海鐵路工程局標購鋼軌附屬品廣告

本局現需鐵路鋼軌一萬二千八百四十餘噸魚尾板一千零五十餘噸螺釘一百零二噸犬釘三百零八噸道叉尖八十二付轉轍機八十二套定於民國十六年七月二十日在吉垣本局開標有願承辦者希將標函在開標前一日照章塡具連同押欵逕投本局簡章說明書函索即寄惟須交足工本費現大洋五元特此廣告

六月十五日

吉海鐵路工程局第二段塡挖路基招標廣告

本局第二段土方業於月十五日在本局當場開標現擬第三段定期招標凡中國商民具有確實中國資本曾在他路包工具有經驗欲承包此項工程者可携帶哈大洋五元自陽曆七月一日起到吉垣本局購領包單圖表水平單及包工章程等項再親往擬包工段估看工程於七月十五日正午十二點鐘在本局當場開標但無論得標與否所繳之欵作爲本路印刷水平單圖表工本費概不發還特此廣告

吉海鐵路工程局標購石灰廣告

本局現需石灰四十二萬六千八百斤定於民國十六年七月十六日在吉垣本局開標有願承辦者希將標函在開標前一日照章塡具連同押欵逕投本局簡章函索即寄特此廣告

吉海鐵路工程局第三段山峒招標廣告

本路第三段山峒現擬定期招標凡中國商民具有確實中國資本曾在他路包工具有經驗欲承辦此項工程者可携帶哈大洋五元自陽曆七月二十五日起至吉垣本局購領包單圖表水平單及包工章程等項再往擬包工段估看工程於本年八月十日下午一時在本局當場開標無論得標與否所繳哈洋五元作爲印刷單表工本費槪不發還特此廣告再第五六各段山峒不日亦行招標附此預告

計開

第三段山峒長一百七十公尺

又

第五段山峒長七百五十公尺

第六段山峒長三百七十五公尺

鐵路列車時刻表

日本對滿蒙尚着實主義

前次東方會議所決之議題關係方面對於成案刻正研究進行如節立之滿蒙政策大藏省已於十二日開催省議結果對於滿蒙既得權之伸張西原借款之整理金融機關之完備滿蒙銀行之設立與鐵事業積極資助等均主張積極進行勢力完成避去空名專尚着實主義爲方針云（十三日東京專電）

日陸相華北狀況之報告

日政府十二日閣議白川陸相關於華北狀況報告要項如左
一、由滿洲調赴青島之日本派遣軍十一日七時運送船二隻已抵青其他一隻因濃霧尚未着青
二、青島濟南間之鐵道現已恢復如常
三、津浦線方面北軍已將韓莊奪回張作霖刻已電令猛進
四、黃河方面北軍大部分由黃河北岸往德州一帶退却其原因爲酷暑之時病人續出
五、馮玉祥已入彰德尚未確實
六、閻錫山病體陷於重態說若爲事實影響時局甚大（十三日東京電）

日本川崎造船所已閉鎖 建造中之工事歸海軍省引繼

日政府拋棄川崎造船所救濟問題而該造船所之運轉資金已趨於窮境決定將造船工場封閉所有建造中之巡洋艦潛水艦等之工事歸於海軍省繼續經營其經費另行要求追加（十三日東京專電）

英國新妥協案內容要項

關於防止軍縮會議決裂及努力妥協運動之英國全權布列智曼氏於十一日午前十時訪問日本齋藤全權同日午後又復與美全權新白遜氏會見將其希望妥協誠意一再披露所提新案要點如次
一、承認英美爲對等勢力
二、承認美國提議之修正案即巡洋艦總計噸數英美各四十萬噸
三、至一九三一年之第二次華盛頓會議時爲止此三年間英國中止其巡洋艦新造計畫此時期中美國爲追增與英國勢力平等每年得建造巡洋艦三隻
四、爲求英美對等勢力協定延長艦齡事件
五、其他單艦最大噸數備砲噸數及備砲等各問題再爲協定
六、日本適當噸數再爲協定（十三日日內瓦專電）

日全權新提案關係重大 外海當局電令不必公表於總會

三國軍縮會議之總會突然延期大約十三日再行開催日本齋藤全權准於斯日到會當場將其新提案之內容及理由說明日本外務與海軍當局之意以爲此種新提案關係重大故外海兩當局協議結果決定電令齋藤全權於十三日之總會對於新提案內容不必公表（十三日東京專電）

英國艦齡問題 惹起日美之對抗

就最近三國軍縮會議之形勢觀之艦齡限制英國亦達於餘裕之境其所要求者惟隻數之多爲爭持要點日本側爲努力緩和英國側已離開噸數問題而趨注於隻數艦齡之要求美國側爲對抗上主張一萬噸級巡洋艦二十五隻此種要求最感受脅威者即威日本無異日本與美國對抗者日本提案之骨子以現有勢力爲基準之限制法今美國實有破棄此案之舉日本陷於窮境云（十二日日內瓦專電）

各首席代表折衝之會談

美全權新白遜氏十一日曾與日全權齋藤氏及英全權布列智曼氏會見關於會議成功及提案折衝等要件三國首席代表已開始凝議據一般觀測者謂以此次會談推之可爲會議成功之徵兆云（十三日日內瓦專電）

直魯軍在津浦線 奪回臨城之戰況 魯軍軍官邀記者之談話

濟南特訊、「張宗昌」通令取消孫奎元之第十四軍、王毓秀之第十八軍、張在軍署召集軍事會議、中級官亦列席

又訊、京畿憲兵司令部十日接王琦所轄一百三十五旅團長王崇元由濟寧來電、謂直魯聯軍最前線已抵徐州北二里許之大河、正用鐵甲車及大砲向徐州城猛衝、以形勢測之、徐州城旦夕即可攻下云云、又九日晚十二時直督署電話、謂據褚總帥由前方發來急電、報告直魯聯軍已於九日、上午六時進至徐州、茲並誌之、以觀其後、另據交通方面報告、津浦車九日起可以直通韓莊

又濟南訊、第五軍軍部參議長王克球、此次隨帶俘虜來濟、順便電邀各報社記者、前往軍部談話、歷言此次直魯軍克復滕縣、奪臨城、佔韓莊、一切經過詳情、王參議略謂、鄙人此次來濟、係代表王軍長晉謁張總司令報告戰事之情況、並請理後方一切事宜、我軍此次戰勝、因士氣十倍曩昔、亦黨軍內部攜貳無心戀戰故我軍所到之處、節節勝利、勢如破竹、但勝敗兵家常事、勝不足喜、敗不足憂、前日之敗、並非不戰之罪也、滕臨兩役、共俘敵人六百餘人、今帶來三十餘人、以備張總司令親加訊問敵人內部之情況其中粵桂黔滇等省人皆有、再者戰爭之際、往往眞象莫明、謠言蠭起、僞言亂眞、搖惑聞聽、報紙爲人民指導機關、報紙若失眞情、人民將無所適從、故報紙關係於社會之治安甚大、諸君不妨組織一參戰團體、前往參觀、俾得前線之眞象、留貴報將今次戰爭之經過、據實登載、俾社會得明眞象、而免自相驚擾、茲復將戰况節錄如次、本月四日早晨、我軍前敵總司令許琨、左翼爲副司令王棟、右翼爲副司令徐源泉中央爲十一軍軍長張宗輔、由界河向滕縣襲擊、並由山東、泰山、河南鐵甲車、用猛烈砲火、掩護步隊猛力前進、時滕縣爲黨軍王天培部、潘善齊之第三師、抵抗激戰五六小時、下午三時、我軍左翼王副司令、率領三十一旅朱旅二十二師王師、中央張軍長、先行佔領滕縣東北兩門、黨軍師率衆棄城而走、我軍遂將滕縣完全佔領、是日下午十時、我王副司令督率朱旅進至滕南五十里之官橋鎮、於五日拂曉、復由鐵甲車用烈砲火、掩護步隊向臨城進攻、第五軍參議長王克球、與十一軍軍長張宗輔、同在鐵甲車中追至距臨城五里之間、忽右翼發現敵人、用猛烈砲火向我方攻擊故張軍長受有微傷、所幸王副司令、率隊已至、猛攻敵人、敵人連戰連退、追至臨城城下、激戰三四小時、敵勢不支、乃棄城而走、朱旅遂佔領臨城、中央軍亦隨後趕至、在臨城之敵軍、係王天培部二十九師楊聖治、及三十師王天生部、五日下午復由山東河南兩鐵甲車、及二十師騎兵團、沿鐵路追擊敵人、六日上午十一時已由先鋒各部隊、將韓莊佔領、敵人全部向徐州潰退、並於退時將韓莊大鐵橋破壞一段、大約我後部各軍、刻下已齊集韓莊矣、王氏並云、直魯軍士氣甚盛、官兵咸躍躍欲試、競欲攻取徐州、若張總司令命令一下、五日以內徐州定可克復、又前敵總司令許琨、昨日亦有電到濟報告戰況、原電如下、（銜略）鈞鑒、職今晨進抵臨城督戰、謹將各情分陳如下、（一）據徐副司令午前七時在臨城報稱、第六軍昨夜集結臨城附近、即開始前進、顧師、班師、林旅、爲預備隊、俟開臨城集結完畢、再向韓莊前進、又宮梅峰部及其第十旅之一部、於昨日下午被我顧師擊潰、死亡甚重、餘部夜沿湖逃竄、（二）據第十一軍、得代軍長金生、於上午十一時、由韓莊車站報稱、職率所部拂曉由沙溝搜索進攻、午前十時佔領韓莊車站、現敵扼守運河南岸、並一部在韓莊頑抗、正在激戰、午後一時許同十一軍宋師、佔領臨城一帶、此役斃敵二百餘、俘虜七十餘名、得步槍六十餘枝、小號機車十一輛、軍用品無算、又據電奉票、職許琨即魚戌印、聞此次劉志陸潘鴻鈞許琨等、連日克復滕縣、臨城、韓莊、距野等處、張宗昌每軍各賞洋五萬元以示獎勵、魯軍六日克金鄉、已證實、

孫傳芳親到高密 解決陳軍之經過 欲保全實力故從中極力斡旋

濟南通信、膠州陳以淼部獨立、將和平解決、孫傳芳於八日晚十一點、由高密回濟、下車即赴督署、向張宗昌報告、和平解決陳師經過、據云、孫於八日早、由濟到濰縣、即接十五師長宋福田由高密來電報告、仍願服從孫氏命令、（宋師原係鄧如琢部、後歸周蔭人指揮）孫當即由濰縣、馳赴高密、抵高密後、聞知陳氏叛變、係因馮玉祥派人煽惑、其部下多不願意、遂打電話至膠州陳氏總司令部、昇謂願服從命令者、速來高密會商一切、並曉以利害、當時惟陳以淼畏罪逃跑、旅、團、營、連、排長等各階軍官立到高密、聲明仍願竭誠、聽聯帥指揮、孫氏遂下諭、不咎既往、聽候命令、膠州青天白日旗立即取消、陳部計自五日晚八點獨立、是青天白日旗、八日晚八點取消、前後不過七十二小時也膠濟路十日、即可通車、津浦路已賣臨城票矣

又訊、膠濟路以兵車擁擠、八日客車仍未賣票、孫傳芳褚玉璞均已於是早抵濰縣、官方消息、陳以淼以爲軍南退、不能接應、有可和平解決之訊、條件大要爲陳取消獨立、張宗昌概不追咎、雖是否確實、尙待證明、然孫傳芳鑒於煮豆燃萁、確願和平解決、故盡力從中斡旋、冀保全陳部實力、亦屬事實

又濟南電報、已有膠濟路黃河鐵橋者、已有一旅是日褚之衛兵第一旅旅長何其昌、又帶一團由德州來濟、褚之衛隊獨立團團附張國法、亦帶一團由德州到濟惟省垣附近、孫傳芳已達八師之衆、今又益以褚軍及日兵、主客雜沓、商民難免饑饉慮耳到濟日軍共三大隊、張店有兩中隊、坊子青島、各留一大隊、濟南方面、日兵已觸目皆是、內憂外患、其魯省之謂矣

稿成待發、聞膠濟車站、仍有五列兵車、準備東開濰縣、陳以淼部和平解決之說、恐不免言之尙早矣

濟南又一通信、膠東師軍獨立後鄭俊彥曾於日前來濟、向孫張兩總司令報告、並願任請和之責、得張孫二氏允許後、即遣其參謀長、前往通、本人因一切軍、事須待與孫氏詳細討論、未克即時前往、張宗昌以膠東軍事、已極於積極、實有備戰之必要、復在軍署、招集孫氏及褚玉璞等討論、決以武力解決、當會同孫氏任褚玉璞爲安國軍東路總司令、鄭俊彥爲副司令劉志陸爲第三路指揮、其所需軍隊、由南方調的分配爲方面指定軍隊、爲入籍軍一團、騎兵旅、衛隊營、砲四旅聯軍將以第八、第十四兩師加入前晚、有入籍軍一部、及泰山號鐵甲車等、先後開拔東下、餘將陸續前進、近日、各方紛傳聯軍副司令彭德銓、已實行投南、許觀、恐不確、彭氏來濟、會赴省始張、迄今尙未東返云

駐外公使之態度 朱兆莘爲南方代表說之內容

北京通信、我國時局之變遷、每使駐外公使左右爲難、致有當面受外人之揄揶、而無辭以對者、亦比比皆是、最近南方發展愈速北方勢力、局處一隅、外人視線自多重視南方、南方之對外表示亦較爲外人所注意、此乃事實昭著、無可諱言者、故我國駐劄各國之公使、其處境益難、而其個人之心理狀態、亦益異於昔日、據外電悼述、我國駐歐洲義大利公使兼國際聯合會代表朱兆莘、有任爲南方政府代表非對聯合會發出聲明之報、頃引起京中外交界人士之注目、以爲中國駐外全權代表、如此言動、實爲一大奇觀、尙以吾視之、則殊非奇特之事、查朱兆莘本係粵籍、原亦因爲國民黨人、前此已有自明可以代表南北兩政府之舉、此次或即其一種結果也、記者爲此事曾質諸京中外交當事者、據云、朱氏在一星期前、確有一電到京、謂彼離祖國已十載、高堂老母倚閭一切、彼亦思親甚至、茲欲歸中省視、稍盡孝思、擬請給假回國、俾伸反哺之思云云、政府以朱身兼國際聯合會代表、未予照准、業已覆電囑照常視事、不准請假、惟向來朱氏皆於隔日或三日、必有一電到京、報告聯合會近況、暨其他國際關係事項、乃自來政府不准請假電拍出後、即無電來、迄今已一星期矣、至於朱氏是否已爲南方代表、當局面似未得報、亦不敢說明其眞偽、惟中國派遣出席國際聯合會代表、向有之人、除朱氏外二人據云、不致與朱氏一致行動、而南方亦無訓源、現時此二人對於朱之行動、亦無來電報告、故當局不致下斷語也、又據某外交要人傳出消息、自奉張就元帥以來偏有駐外領館、雖照例去電道賀但迄今並無來電賀者、其中有某氏、更有私電致其友人、言及國外空氣、並其個人之處境、似各館駐使、俱有一種諒解、對於國內事、暫守秘密、不爲明白表示故迄今寂然、顧亦尙無表示辭意或請假者、蓋各使對於國內政事旣多隔膜、而又處於紛更無定之秋、其心目中之思慮、當然與本日不同、北方對之、亦無由是正之、祇有任其自然耳、更據某外交家言、近日外使對於國內事件有一種具體的解決之意見、即無論關於南北何方及何等交涉事項其對外表示主張概、以民意爲依歸、並不以任何政府爲主體、且民意所在、即爲公使對外發言之根據、故其地位、尙能不陷於困窘、亦今日惟一對外之方策也、故以推論此次之事、亦可以窺其眞相、不特朱氏一人之行動也云云、並誌之以供參考

唐生智回湘 並非眞正反共 湖南必演內變

長沙特訊、唐生智回湘後仍持左傾態度、以駐湘各軍將領所不滿、刻唐因恐釀成內變、特將共產激烈分子、一律驅逐、湘西之農兵運動或竟遣赴漢、暗令該等投軍仍極激烈、本月五六兩日辰州一帶共產黨與軍隊又起激烈衝突、雙方死亡不下百餘人、唐命令陳漢章查辦、同時該地之共產黨、冒充公民害省、謂陳漢章縱部殺害良民、請澈底查、唐生智因恐釀巨變、將該電留中不發、目下該路並攻黔軍之計畫、已經無形停頓云、又香港訊、此間接到報告、稱馮玉祥將介石提携、唐生智退至長沙、最近九江之朱培德軍自南昌向樟樹鎮方面撤退、張發奎復自漢口率第四軍第十軍向武穴九江方面移動、是即受北方壓迫之漢口政府漸南下以向江西求活路之證、李濟琛因此頗有狼狽之色、目下與粵省接隣之湘南地方當事者之北路總指揮錢大鈞爲與將介石接洽而赴寧、該方面之守備單薄、李乃急命錢歸任、錢預定即可歸着、又李並令虎門要塞司令歐陽駒九日向北江方面出動、一面將警備欽廉地方之第十一師召還、增厚廣東市之警備又自漢撤回之范石生軍、亦急集中於江北、廣東軍事方面有種種之謠言、頗形緊張

馮軍代表謂馮對 共產黨先禮後兵 非恒以三民主義勉人自勉

滬訊、記者頃以事與西北國民革命軍留京辦事處宋君晤談、所得該軍消息種種、覺與滬報所載者微有出入、函爲列布於次、問足下日來接到關於貴軍行止之電訊否、答有、每日從洛陽無線電台轉來、問報載貴軍到鄭、是否事實、答此間未接得此項電訊、以余意度之、當屬不確、因我軍正佈置渡河無暇分兵也、在鄭州時馮總司令曾以鄂事託之唐孟瀟勸其反正、若孟瀟誠心踐約、則其力解決鄂局、似覺切有餘、因共產黨實無何種實力也、問足下意孟瀟能實踐約否、答其事頗難言不過馮司令於鄭州會議後、勸之至急驟耳、問鄭州會議時、足下在彼否、其詳可得而聞乎、答余當時不在彼處其事亦略有知、聞外間謂馮司令在鄭會議共產黨亦頗假顏色、其事然否、答此殆不然、觀於馮總司令之馬電、對共黨行爲、斥之不遺餘力、足證鄭州會議席上亦決無好顏色對之所以雖與周旋者、亦如馬電之意、先禮而後兵耳、馮總司令當爲發表時、即以三民主義勉人自勉去年遊蘇俄、假人以二千萬金充我軍今尙數月不發餉、困在漲陲尙不爲蔑鬪所用、而謂既入中原之後、反與共黨結緣、共誰信之不過共黨時時造謠、將鄭州會議之成績任意宣傳、聞得震天價響然此種技倆世人了然於徐州之會者、兩不覺其有一毫異確之意義存在耳、問然則外傳共黨將假道西北以逃俄、不將踏過通過乎、答以余觀之、殆恐中之離耳、問李曉東先生何日返京、答大約日內、彼時或能供給更詳盡之消息也

張羣抵閩後閩局之解決 七月三日各委員就職 中央電責協解軍政費

福州快信云、正在籌備中之正式省政府、其過程中時而樂觀、時而消極、殊令人莫測眞相、中央特派員張羣、於月之念二日、將閩省政府困難情形及解決方法電呈中央請示後、於二十五日對滬報員林寄華、發表談話、略謂到閩以後、感覺有許多困難、爲阻礙省政府成立之暗礁、天然的隔膜、當可設法疏解、惟人造的隔膜、有歷史上根據、極難消除我已將此情形、電呈中央、無論如何、總當於無法之中、想出辦法、解決各種困難問題、疏解各方意見、以促新政府之成立、在新政府未成立以前、我絕不離閩云云、是張特派員、於閩事情形已有充分之了解、其所擬辦法、當有實現可能之對症藥物、據張對於所謂解決方案、雖極守秘密然閩局可以樂觀、二十六日中央及蔣介石、有數電到閩、均爲轉碼惟聞致楊樹莊者、爲宜示解決閩事之方案、致譚曙卿者、爲宜示意、令譚就近促楊就職、均由張羣轉交、另有致張羣一電、則謂無論如何、均責成張催促省政府之成立、蔣令並謂本人現已回寧軍事計畫、諸待發展、事難兼顧回寧云云、張得電後、即持電往訪譚氏、聞譚對張表示本人惟知服從中央、絕無成見、即師長與威等、對省政府之軍事廳有所表示、本在事前並不與聞、事後已設加制裁、以後當可不生問題、張旋即持電邀軍事廳長方聲濤、同赴馬江、訪楊樹莊、適般孫歡鄭寶菁、陳培琨等均在馬江、張即宣布中央來電、及解決方法、各委員與中央倚畀之殷、亦允即行來省就職、張於念八日來省、楊樹莊等於於二十九日來省、大約省政府之成立、即在此一星期內、當可不至再生枝節、楊等語人云省政府成立、當以免除苛稅爲人民解除痛苦、謀眞正解放惟一任務云

總之、閩人喁喁企望之正式省政府、經許多波折、始得圓滿之結果、茲省政府各委員、已定七月三日上午八時就職、即由中央特派員張羣監視、省政府地點、已擇定現之政治會議及政務委員會會所、即前之省長衙門、本日起已由省政府籌備處、搭有結綵並爲種種之設備、公安局亦派警傳諭商民、於本日起懸旗三日、以申慶賀、屆時當有一番隆重典禮張群因將介石迭電催促回寧之故已定三日參與省政府典禮後、由海軍備靖安艦乘坐、即晚直放南京、省政府各委員、因此次成立之經過情形、頗爲複雜、特推方聲濤委員赴寧、報告中央一切、亦定是晚與張羣偕行、或云方去將有其他任務、此則非事實、不過方所兼任之軍事廳因方去之故暫緩組織、則公省政府預定之計畫、至民政財政兩廳、則爲儘先組織之機關、各廳廳長、仍照原組織、惟財政陳培琨、因有特別理由、將先兼任省政府秘書長其財長職務、由省政府於財長之下、另設一相當名義、委任財政處長陳亮充任、代行財政廳廳長職權、陳亮亦願爲陳培琨作先鋒、惟陳亮在財政任內、固能籌款、最近已以無法維持之後辭職凡將印信封存、宜言不負擔任、換一名義、能否較有把握、則非吾人所知、而最近之閩省財政、即亦殊不易辦、中央日前曾來電責令閩省於六七兩月、各協解五十萬元爲中央政費、此款閩省臨時政府、未解分文、統持省政府籌畫、日昨財政部又來電令閩省辦理房屋借租兩個月、以充前方軍費、第一項既使閩省平添巨額支出、第二項亦使省政府感受困難、緣房屋借租一項、月前曾經財政處派員辦理、嗣經總治會議議決撤銷、海軍警備司令陳季良、對此事亦持之甚力、今省政府若又以中央命令之故、再行舉辦、亦自有其窒礙情形、此固在人意中也

湖南戰鬪中 共產黨新略戰（續） 黨員到軍隊中去

又唐生智、已於二十四日由漢口乘輪回湘、預定二十五日下午三時抵省、各機關各團體料耗、均派代表在河干迎迓、但在隔八時稿時、尙未見到、此外關於共產黨在湘暗中活動情形、亦當爲國人所注目、漢口共派分子在省發宣言、張貼標語、各種活動情形、已於前次通訊中詳言之矣、茲市面上又發現「活捉蔣介石强仇亦山爲死難烈士復仇」「剷除摧殘農工的暴徒」等標語、闢認此項宣傳、大足妨害湘垣秩序、已令公安局查拿、並嚴密檢查郵電、以重治安、最近共產黨鑒於此次在湘失敗、係軍人發動由於以前未注意軍隊中之工作、茲特變更計畫、使大批共產黨員投入各軍隊中去當兵、實行一個員到軍隊中去」的口號、最大位、以做到連附爲止、以便與兵士接近、藉以樹植共黨在軍隊中的勢力、以圖再舉、因是湘省各地工會糾察隊、農會自衛軍等均紛紛投軍、在五月馬日以前農工生活甚裕、最低如廚夫、月可賺十二元上下、兵士薪餉、月僅七元、且出火食、而又有衝鋒陷陣之險、故無人當兵、每次有各縣募兵、應募者寥寥、自此次共黨分子遵照決議案投軍後、應募者、極爲踴躍、每日湘鄂車站往武漢新兵恒千餘人、風聲所播魯滌平之第二軍、張發奎之第四軍、程潛之第六軍、陳嘉佑之第十三軍、紛紛派員來湘設處募兵招兵處各地皆是、每日各招得數十人或數百人不等、數處會同人認此爲將來絕大隱患、然無法制止、惟函請省政府將在省垣駐紮新兵、設法使其出境、以防未然其函略謂、近日各方面所募新兵紛駐省垣、爲數甚夥、難保無暴徒混跡其中、誠恐防不勝防、或有勾結煽惑發生軌外情事、關係省城治安與政局前途、實非淺鮮應請政府思患預防、將各方面新募未加訓練之軍隊、設法調離省會、以防未然而消隱患云云

蔣電馮玉祥 請其出兵攻漢

據南京訊、蔣介石近因急於解決武漢政府、特將津浦戰線、兵力縮短、除密令何應欽將第一軍大部向湖口一帶輸送、轉道侵入贛境外、七日復致電馮玉祥、請其出兵漢口、共相策應、聞蔣此次實行攻武漢之主力、爲劉佐龍夏斗寅、蔣因劉夏部、均屬湖北子弟兵、對於地方感情上、較爲融洽、何應欽軍、則爲策應與聲援、夏斗寅抵寧後、並擔任在鄂可召集實力一萬至兩萬、蔣介石頗爲信任、刻夏部在祁水羅田一帶、甚爲猖獗云

時評

討伐武漢當自唐生智始　（湘）

◇當革命軍尙未北伐以前、與佩孚稱雄漢帛時、唐生智以一師長、尙屢被葉開鑫等之逼迫、不能安於其位、幾有朝不保夕之勢、其後北伐軍興、希圖鞏固自己位置、利用時機、假崇拜三民主義爲名、以逢迎蔣介石之意旨、附和北伐、驅逐異已、蔣亦不察、視爲同志、依爲肱骰、提携擢升、

◇由師長而軍長、而總指揮、攫與蔣爭權相並、豈料唐氏羽毛既豐、不甘居人弟翼之下、勾結共產黨領袖徐謙鄧演達等、互相利用、以爲反對蔣介石之張本、爲世人所週知之事實也

◇獨攬武漢政權、縱使一般無賴流氓、搗亂湘鄂、蹂躪人權、殘殺無辜、使光天化日之荆楚二湘、一變而爲全無人道之黑暗地獄、不僅此也、近且一意孤行、擁護禍國殃民之共產、領袖、維持萬惡之武漢政府、發表誓死反蔣之宣言、調兵堵防要隘、荒謬絕倫、舉動不一而足

◇就此種種觀察、所謂武漢政府者、完全成爲唐生智一人之政府、其他如徐鄧等、不過假唐氏之武力爲護符、若無唐氏爲背暗、小軍閥之唐生智、彼鄧等亦早已鳥獸散、尙何能支持久遠而至今日哉

◇討伐武漢者、若不爲、武漢則已、若欲討伐不先討伐唐氏不能爲功

人生第一難問題
夫婦不生育
男不能種子、女不能妊娠、有力難使、實是人生第一難問題
自有百齡機以來、此難題已完全解決矣、凡膝下無兒之夫婦、得百齡機之助力、獲產麟兒者、各地都有、接到謝函、不下數千封矣
蓋百齡機有滋陰補陽、旺血通經、活潑精虫、繁殖卵子、扶助生殖機能之偉大補力、故多年不孕之夫婦、同服百齡機二三瓶、得貽生子、可操左券矣
（百齡機價目）
小瓶一元 每打十元
大瓶二元 每打廿元
（均按現大洋計算）
東三省總發行所 奉天大西邊門外 九福公司
大連分銷處 華西藥房 西崗廣生堂
哈爾濱分銷處 泰華西藥商行
各埠藥房均有出售

大阪商船定期行輪

●開往門司神戶大阪（每日午前十時出帆）
▲亞米利加 入渠
▲貝加爾丸 七月十八日
▲哈爾濱丸 七月十五日
●開往上海福州基隆高雄
▲長沙丸 七月十四日
▲盛京丸 八月六日
▲福建丸 七月廿六日
●開往廣東
▲武昌丸 七月二十七日
●開往朝鮮長崎鹿兒島
▲大智丸 七月二十二日
●開往北米
▲巴里丸 八月十六日
●開往紐育
▲哈巴納丸 七月日
●開往歐洲
▲阿蘇拉丸 七月三十一日

大阪商船株式會社大連支店
大連市山縣通
電話四一三七番

日清汽船定期行輪

●開往上海青島
▲華山丸
▲唐山丸 七月八日

日清汽船代理店
大阪商船株式會社大連支店

日本郵船定期行輪

●開往歐洲
▲松江丸 七月卅日
▲利歐丸 七月二十九日
●開往北米
▲辨加拉丸 七月卅日

近海郵船大連定期行輪

●開往橫濱
▲高砂丸 八月十一日
▲淡路丸 七月二十日
▲竹島丸 七月廿六日
●開往天津牛莊
▲高砂丸 八月三日
▲竹島丸 七月十八日
▲相模丸 七月廿五日
●開往長崎神戶大阪橫濱
▲竹島丸 七月日

朝鮮郵船大連定期行輪

●開往威海衛青島仁川
▲會寧丸 七月廿二日
●開往朝鮮長崎鹿兒島
▲羅南丸 八月二日

以上各船因天氣及其他事宜時行改期
大連市山縣通
朝鮮郵船株式會社代理店
近海郵船株式會社代理店
日本郵船株式會社大連出張所
電話 二七三九番

大連汽船定期行輪

●開往芝罘青島上海滿鐵航路船
▲榊丸 七月二十二日同
▲大連丸 七月十七日同
▲長平丸 七月十八日同
●開往天津
▲天津丸 七月十四日前十一時
▲天潮丸 七月十七日前八時
▲天津丸 七月二十日後三時
●開往香港
▲一東洋丸 七月二十五日
▲英順丸 八月二日
▲興順丸 七月十七日龍口經由
●開往龍口登州府
▲龍平丸 七月十七日後六時
●開往安東
▲濤通丸 七月十八日后六時
●開往營口
▲長順丸 七月十八日

大連汽船株式會社
賬房電話七二七五番

政記公司定期行輪

▲新利號 七月十五日上海
▲嘉禾號 七月十四日上海
▲有利號 七月十四日安東
▲永利號 七月十四日芝罘
▲遇順號 七月十四日上海
▲新昌號 七月十四日上海
▲茂利號 七月十七日上海
▲公平號 七月十五日上海

政記輪船股分有限公司
電話 四一四一

宮崎商會定期行輪

一二等客室寬闊潔靜
四日開往一次
▲神洲丸 七月二十二日基隆高雄
▲第二隱岐丸 七月十四日貔家口
▲膠東丸 七月十六日石虎咀
▲紅海丸 七月二十五日開元山

宮崎商會謹啓
電話 五九二五
賬房 五二一五番

本社電話
接洽廣告 四〇三四番
編輯事項 七五一三番
本埠訂報 四〇四二番

本號最新運到蘇杭名機督造輕羅紗紈電製綢葛奇異花色仿歐流行定價不二特別從廉惠我主顧分外歡迎

大連奧町 德泰號謹白

泰華樓菜店啓事

敬啓者本樓營業多年荷蒙各界光顧無任銘感茲爲商業競爭特別改良建築三層樓房周圍一百餘間一切工程俱照西式凡屋上庭園花欄魚池電燈瓦斯多設夏涼之品物不設置完備非惟清雅可觀實與衛生有益當此桂飄金粟秩序平分正各界交際宴客之候是以重將各屋陳設異常整頓油漆彩繪煥然一新包辦應時宴席盡善盡美選用堂役伺候非常殷勤如蒙各界諸君倍加惠顧爲勝翹盼歡迎之至恐未周知特此廣告

大連市監部通二丁目八十一號地
電話 四六七一 七七五七 三五二七番
泰華樓菜館謹啓

洋紙批發

專辦東西洋各種模造紙、印刷紙、新聞用紙、黃白洋毛邊紙、有光紙、畫圖紙、表古紙、色臘光紙、燭包紙、紅黃板紙、棉紙、行單用紙、一概發售

監部通百十二番地 電話長七三八八番
天德信大連支店

◎夏洋服陳列
◎夏小孩服陳列

夏季用綢緞雜貨最有信用之家就是三越請大家快往去買貨眞價廉各種夏物一概俱全

三越商品票發售

大連市 三越吳服店 大山通

電話四一八一番

身有隱病

◀醫治宜速▶

凡便溺病症、如淋濁遺精等、治以第威德補腎丸即消蹤絕跡、確有百發百中之神效早蒙服過者所奬許然患者往往不肯告人、擱置不治、致釀成巨患、至無可隱瞞時醫治、精神上身體上經濟上增加數倍損失、非智者所爲也
是故凡患上列各症、或患腎病及由腎病所致之各症、如腰痠 背痛 風濕 骨痛 腎虧 陽萎 小便赤熱小便短少等、應速購服第威德補腎丸纔能得獲愈好幸福、而享人生充分樂趣

▲先試後買

請先試用此丸、數日後君必覺另如一人、如購服整瓶藥丸、則可知此丸確係貨值相稱之妙品也、請將贈券塡妥、附郵票一角寄下、作包紮寄費樣品原班寄奉

▲各大藥房均有出售

東三省總經理 營口 源來盛

贈券
請將此券剪下附郵票一角寄至本公司試服樣品當原班寄奉
省 縣 街 號 君收

旅客注意

聚蚨棧
大連市常盤町
電話五六九八番

本棧現將房屋重加修飾人員力行整理男女異室招待殷勤代理車船客票報關完稅遠近紳商請祈駕臨

花柳科 痔瘡科 專門

劉德圓 柳病專藥 六◎六
◎生殖器機能障害
◎泌尿器科一般
◎肛門外科一般
◎婦人科◎皮膚科
◎令德根（電氣光線）科
●診察 每日自早起九時晚上八時到 星期祭日下午休診（入院隨意）

大連市岩代町十番地（遊藝館）隣
仁壽堂醫院 電話八五九九番
院長 醫專學士 大塚協

最新發明 岡田式朝日號謄寫版

發賣紀念減價十九圓八十錢 在內 原紙、黑油、葯水、毛筆等

夏期黑油用 普桶 一盒金壹元
夏期藥水用 大桶 一盒金四角五分
四號毛筆用原紙 壹百枚 金二元四角
鐵筆用原紙 四號形（特別號）一百枚金三元 三號形（特別號）一百枚金二元五角

大連市浪速町三丁目
信筒 信紙 發售 天野滿書堂文具店
電話四九九四番 四三〇六番 大連六三振替口座

人工種子

世界日新 科學稱盛於一時 竟有人工的種子方法！其法云何！
就是新發明的 雄殖靈
乃人工種子的原料！此丸用最新科學方法製造、（保腎）（固精）（壯陽之功！服後精力強壯、生氣勃然包你一索得男、並治（遺精）（陽萎）等虛症？頃刻之間立見奇效
定價每瓶大洋二元

東三省總經理 營口 華孚行
分售處 各埠葯房

遂意包治

大連西崗戲園西崗路東 還生堂大藥房 眼科新法

本堂發賣中外名藥應治男女小兒內科新久異症積年病根嬰兒雜症
外科癰疽瘡背乳癰疔毒瘰癧風瘡痔瘡
一切惡瘡洗割取毒醫療器械速急根治
花柳科 救生論
小便破皮下疳腫爛治不得法必致引起魚口便毒橫痃腎腫瀝淋濁毒
流毒於內而楊梅而痔瘡四肢筋骨疼痛
久而潰爛咽喉流毒染妻絕嗣深可痛恨
本堂破他巧網漁利之法門○忠告患者
採本堂藥精留藥樣以防攻頂驗藥爲憑
當日保效定日出根給證明書永保不犯
早晚隨時根治一切不悞公事
因苦艱難 我不取利 喜求揚名 言不欺騙

唐堯增 救生採藥

淋病藥 出根一瓶 小洋四元 外埠金票四元包郵收到 無上新品 大洋六元 外埠郵寄金票七元 以上各症通信保好 空信不回
花柳科是的藥 行世揚名 痔瘡惡毒一切根治

久咳成癆

多咳傷肺日久成癆查治癆必愈之藥迄今外國醫藥界尚無發明目下只有上海唐拾義大醫生久咳丸直接有革咳除痰之效間接有防癆保肺之功正本清源舍此莫屬每瓶一元此丸附夾之驗眞券寄回總行可換圖畫無券是僞請勿悞購

總發行 上海廣西路 父子大藥廠
總經理 奉天哈爾濱長春 同芳照像館

袁製痛瘋骨痛露

功能去風化濕舒筋活血
主治 骨節痠痛 四肢瘋癱 肩背腰痛 寒濕凝筋 渾身酸楚 半身不遂
每瓶大洋六角

袁製解毒止痛露

功能清血解毒止痛生肌
主治 惡毒瘡瘍 小便破腫 婦女毒瘡 梅毒串骨 口鼻潰爛 無名毒瘡
每瓶大洋七角

謹防假冒務請認明金雞商標
總發行所上海西新橋北濟華堂藥房
分銷處
大連 宏濟街德興藥房 千代田町衛生藥房 監部通華泰藥房 奧町華西藥房
營口 東二道街德發長號 太平康里街義順成號 東大街華權東號
各埠藥房均有分售函購亦可

愛知時辰鐘

各大絲房鐘表舖均有代售

本號精工監製各欵時辰鐘發客貨美價廉又巳不脛而走近日更加改良益求盡善堅牢且準與別不同曾蒙世界大博覽會頒給名譽賞牌以故各國暢銷定購者衆惟欵式太多不勝枚舉倘富商巨賈有意垂青或指定欵式或另造欵式均可照辦不誤本社專用上商標爲記別家不得冒做貴家光顧仰祈辦眞貨色爲禱

東三省總代理 西川商店 大連市紀伊町二十番地

滿鐵列車

奉天

警匪大戰第一村 高巡捕竟致殉職
于巡捕長等三人亦均負傷 胡匪自稱馮玉青業已潛逃

奉天日本警察署於月之十二日上午得奉天商埠警察局之搜索胡匪照會，遂由松井司法主任命刑事等四出搜捕，於午後八時二十分許，于仁軒巡捕長周炳倫巡捕馬巡捕及高巡捕四人尾隨一怪漢至彌生町二番地第一村樓上，被該怪漢查覺，即向于巡捕長等開槍連發十二三響，竟將高巡捕擊傷立即斃命，于仁軒周炳倫馬巡捕長等亦均負有重傷，該怪漢即行潛逃，案發之後由天一坊主人電話警署，即刻由松井司法主任召集全體刑事至現場檢驗，除將負傷之于仁軒巡捕長等三人速往滿鐵病院外，并將因傷致死之高巡捕移往家中舉行葬式，當時西山茂與長田中保安主任松井司法主任均親蒞現場，高巡捕夫人某氏亦即至該第一村樓上，見其夫慘死，忿不欲生云。前項之慘事第一村樓主人云，於七時半許有自稱馮玉青者與類似差弁一人共二人來小飲，並叫到日站平康里二所妓女玉蘭出局，於玉蘭返去后，類似差弁者亦辭去，只餘馮玉青一人，及于仁軒巡捕長等來時，馮玉青已知為官人，立即開槍亂射，致高成讓巡捕負重傷立即斃命，于仁軒馬學敏周炳倫三人均負有重傷云云（寫眞即高巡捕）（健）

吉田總領事返奉期

赴東京參與東方會議之吉田茂奉天日本總領事，因會議終之，預定於本月十六七日返奉云（健）

片山警部調任本署

奉天日本領事館警察署片山保安主任，此次轉任奉天本署任衛生主任，片山氏之后任，為保安事務由牧田警部，提警部兩氏分擔云（健）

撫順知事被控行查

省公署消息云，撫順縣知事李濟東氏，因小故拘捕某報撫順分館經理李應忱，事先為李所知乃逃走來奉，即以收賄違法等條控告李知事於省署，省署對此現已派員前往調查之矣，至於李知事有否恐跡，或係李應忱之誣告，則不得知矣（健）

魯軍雖佔勝利 奉票尚未高提

日來山東張督辦放奉票當然有高提之可能，然奉天取引所之連日來之行情並無變化，如十二日開行為一千六十五元，小價一千六十三元，上午終七十六萬元，本日日本美英之匯兌對美為四十七弗四分之一，對英為一志十一片十六分之五，故金票行不見高提云

時時檢查之 日妓染病甚多 華妓更不堪問矣

奉天日本附屬地內之日本特殊婦人（韓人亦在內即所謂娼妓也）六月中之健康狀態受檢者，計藝妓三百七十六名，娼婦四百九十四名，出頭者計四十四名，共計九百十四名，其中之患病者軟性下疳及刺脫三名，痳毒性患者六名，子宮內膜炎一百十五名，共計一百二十四名，比之全部不健康者占有一成四分，此外因他病或同種之病而入院者尚為數不少，由此觀之，此九百十四名中之不健康者，當在二百人左右，日本警察當局對此格外研究善策之中云云

日本妓女之每週因檢驗健康尚有全數二成以上之不健康者，若奉天中國方面此種特殊營業婦人，如日本站平康里南市場北市場工業區此四處為數不下一千五六百名之多，生活與衛生程度較低之我國特殊婦人不施健康診斷，試問其無花柳病毒乎，故凡彼妓百名中必九十九名患痳毒性之病，如白帶等及子宮內臟炎，至於性軟下疳則尤居多數，據某官立病院醫生之推測，日本方面不健康者既占全數之二成，我中國特殊婦人中，當其不健康而罹有各種花柳毒者少數可占十之四，大數可占半數，以千五六百名之妓女患此柳症者占有七八百人之多，則我奉天華人間之此種公衆衛生危險，如斯而更進一步考察至該花柳界間津者，又多半係中上階級人士，如斯一傳十，十傳百，不早設法時，恐將來我同胞將無不患花柳毒之人，茲故希奉天市政公所警察廳商埠局及日本警察署，對於此特殊婦人之健康檢查，實有急施之必要，不知各當事者對之以為如何（健）

錦義警甲聯防

省公署現以錦義兩縣每屆夏季青紗障起，胡匪甚多，警甲剿捕殊為困難，昨特飭令該兩縣知事，以前所請兩縣聯防應予照准，以資防衛，如子彈不足時，着即來文請領可也（峰）

將開政務會議

奉天省長莫柳忱為改革政務起見，擬於月終開政務會議，聞已將應議事項規定如下（一）改革各縣道之計劃（二）地方官之懲獎辦法（三）規定全省政費（四）限制地方官治產（五）整頓各縣之風俗（六）增設學校以資普及教育云（峰）

濱江電告剿匪

省公署現據濱江縣守備丁超來電，呈報境內入夏以來胡匪屢次擾亂，致者又由西南一帶竄入大股胡匪二百餘名，到處搶掠，民不聊生，現為保衛地方治安計，已派警甲及各駐防軍隊前往剿捕，籍資鎮懾云（峰）

禁用暗碼電報

奉吉黑電政監督周大文氏，現為防赤化作祟起見，昨特通令各縣電報局局長，凡為論何種機關向各處通電，均不得使用暗碼，以免發生意外事故云（峰）

道尹定期來奉

洮昌道尹戰滌塵規為呈報上月出巡事宜，昨特電請莫省長定於本月二十三日晉省面稟一切，聞莫省長據此當即復電該道尹准予所請云

懲獎區長辦法

省當局為使各縣區長關心捍衛鄉防起見，特規定懲獎辦法如左（一）各縣區長直隸於各該縣長，飭辦案件不得抗違，違者記過一次（二）辦事敷衍記過一次（三）記過三次即行撤差（四）飭查案件整頓鄉務敏速者記功一次（五）記功三次以上者或給獎章或為擢升云（峰）

處令更換手槍

奉天全省警務處長兼保甲總辦陳奉璋氏，以省會警察每日在街守望使用大槍，如遇變動殊為不便，昨特飭令該廳張廳長，自本年八月一日起一律更換手槍，以資便捷，至廿餘大槍則令各警甲領取備用云（峰）

教育長宴會各要人

東北陸軍講武堂新任教育長張厚宛氏，現為聯絡各要人感情起見，昨於月之十二日特宴會省城內各機關要人，是日到席者為兵廠總辦楊宇霆、會辦翁之麟、第八師師長于芷山、奉天省長莫德惠、交涉署署長高清和、省議會議長范朗清、警務處長陳奉璋、警察廳長張樂山，於午後一時齊集該堂內，至晚七時始各返寓館云（峰）

教廳考試行政人員

奉天教育廳長祁公亮，現以署假已屆，關於地方行政教育人員仍應照例考試，以便支配，昨特呈報省署，訂於本年七月二十六日考試，凡有師範畢業及充小學教員者均可報名考試云（峰）

組織教育參觀團

奉天教育廳廳長郜彥樹為發展奉省教育計，昨特招集各縣各學校校長及省縣視學等，擬假暑假期組織教育參觀團，以便赴南省一帶實地視查教育程度，確定於本月底出發云（峰）

重實行不尚空談之 奉派持均平主義
楊總參議將於三日內晉京 奉命赴滬之王惠南談

代表奉派在上海各地奔走之王惠南氏來奉多日，現又奉當局內命，於月之十一日下午十時五十分搭南滿車經由大連赴上海，記者特往訪該王氏於大和旅館，向王氏詢楊麟葛氏何日赴京，及北方今後當持何等主義等情，王氏之所答大略誌之於左：楊麟葛氏此次返奉，本以半月為期，因大元帥一再催返京，故楊氏之晉京大約在三日內即行往京，后楊氏自已未用私人，現幕中所用辦事人員俱係上將軍公署職員，其中人材頗多，如楊振氏為軍界名宿，人極穩健，超麟第氏在政務多年，熊任要職，而且學問淵深，性極剛正，余謂氏此君富於天才，有絕頂聰明，各種學問無一不作，此外尚有若干人均當世之英才也，至於奉方所持之主義，向來在專重實行，不尚空談，現在發明一種均平主義，不日即可發表實行之，然而北方之不尚宣傳者亦前眼之小缺點，但收效果則以諸事重實行者效果深而遠也（健）

市長視查路政

奉天市政公所市長李法權，現為視查省城各關及商埠地各街路政起見，昨於月之十二日特飭該所工程課課長分赴各街視查，以便遇有不適之處重新修理云（峰）

商聯會定期開會議

奉天全省商會聯合會會長丁廣文，現為討論該會本年經費及會務起見，昨特招集各縣商會會長，定於本年八月三日全體來省開聯合大會，以資解決而便實行云（峰）

滙華定期股東總會

小西門裡滙華銀行自成立以來已一週矣，照章於每屆營業年度開股東常會一次，故該行於七月十二日通函各股東，訂於七月十七號上午十時在本行開股東第一次常會，凡股東屆時蒞臨公決一切，並限於月內將奉票股據繳銷，以便換領現洋股據云云（健）

稅務講習所 招考三級新生

奉天財政廳莫柳忱廳長對於各縣稅捐局之整頓特別注意，故該廳長仕事後即成立稅務講習所二級，專為就稅捐之人材，以期稅務之真相，聞該所第二級學生行將卒業，已請准續招第三級學生，該所現已佈告招生，茲將其章程誌之於下

宗旨 以養成稅捐員巡應有之智識為宗旨

學額 每一級六十名

資格 中學畢業或與中學有同等學力者，或現充各稅局員巡等差支理明白者

學期 自開學之日起以滿二個月為限

經費 不收學費及講義費，伙膳宿等費均須自備

報名 自七月十日起至本月二十日止為報名期間，但須呈驗履歷及畢業文憑或委任令，並本人最近之四寸半身像片

報名地址 奉天財政廳號房

考試地址 大南門裏第四小學

考試日期 七月二十二日上午八時舉行考試

考試科目 國文 文牘 算術

試驗費 每名奉大洋一元

現聞該所佈告數日而前往報名者寥寥無人，如第一期報名者已達千七八百名以上，第二期于一二百名以上，此次之報名者無多云（健）

北京語學生講演會

北京日本人同學會語學校學生日前來奉，由滿鐵社會課之發起，於月之十二日午後七時在奉天實業補習學校開講演會，當時往所之中日人士甚多云（健）

水產中學來奉招生

奉天省各學校均以下季招生為多，時值暑假之期，而省城各學校均紛紛招生，外由各縣之學校均來省佈告招生，現聞營口水產高級中學亦來省招考新生，聞其指一級六十名，資格限高級中學修業二年以上者，或初中卒業者，及合格年齡十八歲以上二十四歲以下者，考試科目國文代數物理英文口試等科，畢業期限為三年，一切宿膳費均自備，學費每學期約奉大洋一百元左右，入學後其成績優良者學費免收，卒業後如欲升學者得由該校介紹或介紹各機關，允送於高級內選二名赴外國留學，其一切費用均由本校供給，聞其報名地點奉天省教育會，考試地點為省立第四小學云（健）

飭各署赶速掘暗溝

省會警察廳張樂山廳長，以時值仲夏，而省城之各關暗溝其中穢物污積，日之蒸發臭味四出，不但對於行人有礙於衛生上亦甚有關係，特於月十二日飭令各署長轉飭該管衛生科，對於本界內之暗溝應派清潔夫赶速清理，以免發生疫症而資防範云（健）

汽車廠又批購汽油

奉天汽車廠士桐軒廠長自蒞任以來，對於該廠之重項力加整頓，茲聞該廠每日必須之汽油為數甚夥，時值錢法毛荒物價難定之時，如若零購，其中之損失不言而知矣，該廠長有鑒及此，於月之十二日特向亞細亞煤油公司批購汽油三百桶，其價值比較零購尚廉一元有奇，如該廠長可謂特心事務云（健）

各學校均遵令放假

奉天教育廳郜公亮廳長前已通令各學校訂於七月十五日一律放暑假在案，現查省城各學校東北大學第一中學第三中學女子師範第一師範等學校均已考試完竣，於月之十二日已散放暑假，其餘如商業學校第一工科第二工科女子職業學校正在考試之中，約於一二日內即行放假云（健）

郵支局長盡職可嘉

省城中街郵政第一支局康魁五局長自到任以來已經三載矣，對於該局之事務異常僅慎，該局處於省城之中心點，非事務之繁雜不問可知，該局長經手匯兌各商號前往匯款之飭間必詳細告知，其眞相如該局長者可謂盡職云（健）

會辦巡視銀行

據命離界消息云，東三省官銀號會辦兼邊業銀行長姜德春氏，近為糾查奉吉黑三省各地官銀號營業狀況，及巡視三省邊業銀行發展情形起見，於日昨用奉天到下車後即赴城內官銀號小作句留，即擬赴哈爾濱各銀行巡視云

長春

張長官由京歸來
由長晉省面謁張督 內調升任陸次說已打消

東省特別區行政長官張煥相氏前次過長赴京覲謁，內調陸任陸軍次長，詳情已誌報端，茲聞張行政長官偕同特別區教育管理局長李孟伯，於今（十一日）上午七時搭乘滿鐵列車由奉天到長，向某要人談話云，北京最高當局近頃愿於東北邊防需重行政長官一席，尤不能驟然易人，前次喧傳張召棠氏內調，並經其後任者以張吉督邀卸或另委丁鑑修接任，參謀長兼攝者，似乎均屬無根，但查張長官在本埠下車後略示休息，即換乘吉長列車於上午九點直去吉林省城，彼時特區官署長路警自段長赴頭道溝車站送云

大元帥就職後 敕免罪四部令

吉林高等檢察廳審判廳奉北京司法部支日通電云，頃奉大元帥令開，茲特頒行赦令，咸予維新，所有本令此年以來災禍頻仍，民失教養，四維不張，蕩檢踰閑，觸犯刑章，殊堪憫惻，罪行以前各種犯罪，除殺傷尊親屬罪不在赦外，其他應照本令分別赦免減刑，各該軍民官署即將押禁赦免各犯，不分已判未判，應管應交，新限令到七日內一律開釋，其罪犯如係殺人盜匪強姦擄誘經該管官廳判決確定應處死刑，及犯陸軍刑事海軍刑事條例各罪處死刑或無期徒刑者，均減一等，二等有期徒刑，期至殺人盜匪各該各犯已判決確定處刑，或經該管法廳認為嫌疑重大者，仍暫行羈押，由司法速決，刑罰涉及共產主義之罪犯業經判刑者，仍依限管束，條例呈候核辦施行，即責成該管官署依限管束，自經大赦後如於五年內更犯於原罪相同或較重之罪者，已赦之罪仍以未赦論，應照刑律俱發罪科各條從重科處，其殺人盜匪各犯或於大赦後對於告訴人告發人或其他之事主報仇，及承辦人員敢為尋仇報復者，不問已遂未遂，均加一等處治，各該主管官員應於開釋時剴切曉諭，倘有故意稽延，隱匿赦令，或於令到後擅自行刑者，定將負責官員按律嚴懲，着交司法軍事內務各部嚴行監視施行，此令云，本埠吉長鎮守使署同日奉到督辦軍務公署訓令，即於日昨（九日）上午諭令陸軍監獄將煙土犯嗎啡犯違禁逃兵等先後釋放二百十名，又警察廳方面亦將拘留違警犯一律省釋，又據司法界特訊云，今此免罪犯因電碼少有不明，另由檢察長於今日電請高等法院指令示遵，其絕地方法院判決之刑事犯大約祥於陽曆十月十二日可望完全省釋云

旅長公畢返防

東北陸軍吉林暫編補充旅旅長趙維楨氏，前為陳述補充編制情形及增募新兵，該旅先團計畫躬親晉省面謁張督辦請示一切，事就於今（十一日）下午歸任，又特別區警察管理處長金榮桂氏日昨下午八時四十分由省城到長，轉去哈爾濱云

晉級叙威將軍之 張鎮使晉京訊

黑龍江省呼倫貝爾鎮守使張明九氏奉令晉授叙威將軍一節，已誌報端，茲聞張鎮使頃奉吳江督命令，躬晉京向大元帥報告重要防務，並謝晉授將軍銜等事，於今（十一日）上午六點三十分搭乘東鐵列車到長，下車後略示休息，又即換乘滿鐵急行列車直去奉天轉道北京云

旅順

公學組織海水浴班

旅順公學堂長山口二郎氏辦理教育熱心，官署極為嘉許，尤特注重體育衛生，當此夏令下氣炎暑，對於學生等特別訓育，留心飲食起居，外學生等對於海水浴事素少訓練，誠乃缺點，故特別組織海水浴班，使學生練習，籍以強健身體而保衛生，業自七月四日起開始，定至二十五日為止，自二十六日即放伏假云（三）

兩署署長視查歸來

旅順民政署新任署長藤岡鐵太郎氏同高山警察署長及從員中井爲桑村警部西內警部補等，於七月九日午后一時乘長風丸巡視管內沿海各岸，即夜於猪島一宿，翌朝視察該島狀況，十日午后五時平安歸旅矣（三）

警察署檢驗自行車

旅順警察署定期檢閱自行車，每日自午後一時起至四時止，檢查地點在新市街者即在新市街之消防屯所，檢驗在舊市街者即在舊市街之消防屯所施行，幸於當日不能取檢驗者須具理由延期檢驗

七月十八日自午後一時至四時 新市街各派出所管內

十九日 日本橋、東洋橋管內

二十日 乃木町管內

二十一日 迎檣管內

二十二日 鮫島町管內

二十九日 菁涌寺管內

二十六日 十年町管內（三）

檢驗衛生成績

旅順警察署本年實施第一次檢查衛生日，於十一日午前八時召集飲食店旅館肉舖冰商菓子舖豆腐坊以及各戶之廚房檢查，由警員及外勤巡查等全班出勤按戶檢查，由中日之飲食店旅館肉舖冰商品等之衛生施設，對於不甚完備處即時訓令注意，至正午十二時檢查已畢，日本人方面成績良好，華人方面多半不合於衛生，此後於夏季炎暑之時每月檢查三回，以三個月為止云（三）

安東

奉令通緝逸匪

安東警察廳頃奉省署訓令開，案奉吉林省長公署咨開，轄境內長五區管內住戶曾珍家中被匪強搶，並擊傷事主攜贓潛逃，為此咨請貴署飭屬協緝等情，合行令仰該縣即便轉飭所屬一體查照

本社啓事

本報各分社者以現大洋以外錢繳款於本社時，按照左開行市

▲今日之行市▼

大洋兌金票 九七・六五

大洋兌鈔票 九九・四〇

大洋兌小洋 一二〇・三〇

經理部啓

少帥專車入都

三四方面軍團長張漢卿于月之十日由奉入都，路過北山子停車兩小時，料理家務，于晚四鐘行抵錦縣，各界人士歡迎者不下百人，頗極盛

錦縣

軍工廠實行增新餉

駐三才寺東北陸軍軍工廠長劉奎光，以廠內員司工匠服務勤懇，頗著成績，而薪金仍舊，當此生計艱窘之時，殊兆養廉鼓舞之道，故特請准由七月一起一律增薪二倍云

警甲專責剿匪 視查員涖莊改編

奉省出兵討赤，各縣土匪乘隙猖獗，屢次屆青紗帳起，若不預為戒備，居民更難堪其搔擾，某上峰有鑑及此，特委宋日三充三縣視查員，改編警甲隊專責剿匪，以靖公安，昨午前十一句鐘宋君由軸抵莊，下榻中華樓，聞不日即為入手另編云

莊河

司法監督易人

本邑司法監督宣國陳毅任以來，勤慎廉明，有口皆碑，由奉省令調縣司法監督張文芹對調，而袁氏剛正忙碌，一切辦理交代，乃聞張監督法律精通，久蒙上峰所嘉許，此番調任，誠我莊人民之幸也

吉林

慎重稅吏交代

日昨省署通令各縣知事稅捐局長，訓令略開，查本省徵收官交代施細則第十一條載，卸任人員交代未清不得先離任所，下略，乃月久玩生，各該卸任人員竟有僅留科長或會計一人者，每至發生糾葛，留辦人員輒以事非經手，尚須請示為辭，經年累月不能結束，殊非慎重之道，用特重申前令，嗣後各卸任人員交代未清，概不准借故擅離任所云云

馬巡擊匪獲賞

匪首九江好在吉林縣六區備撫附屬三月會於擾吉林界，積年擾亂，上甲防所傷亡官丁，綁掠人票，無慮不作，地方警團亦無如何，日前吉林縣第三馬巡隊隊長朱德華帶隊兵行至羅圈溝，忽聞窩內槍聲，傳息九江好股匪出擊，擊四小時之久，擊斃其家報字長好者一名，拿獲匪四名，來升槍一桿，套筒槍一桿，當時報及槍枝送報縣署，縣知事高汝清接報後獎賞有加，除將俘匪子彈三千四百五十六粒計號外，即由公款項下撥永大洋三百元充賞，仍以文呈請省署頒發獎章，以示鼓勵云

奉天 多小公司建築部 廣告

奉天本公司由美國及上海天津等處聘到富有經驗建築工程師數員，專包辦各省商埠中外各種洋式樓房工程，中外紳商學各界諸君倘欲建築精美堅固各種新式樓房或住宅鐵路橋樑等建築工程，祈駕臨或函知本公司以便接洽可也

奉天商埠南市場 多小公司產業部敬告

有產業者注意 ◎◎◎◎◎◎

本公司產業部專為促進產業發達，謀求社會便利起見，特行承受私人或團體之委託，代理買賣或經理房地產業等，如本城及商埠有房屋田園地基者，無暇經管或遠居他處不便照料，均可委託本部代管代租，免自取之煩，又較自已用人為省，該產業若有補葺修繕，本公司有建築部亦代營造，其修理費核實開報，手續簡便，取費低廉，如蒙委託，無任歡迎

址南市場路北 中電話一八六三號

愛仁醫院

啓者本院長前同孟天成君開設博愛醫院，現已解散，另在公議會後設立愛仁醫院，特此佈聞

內外科 花柳科 產婦科 耳鼻眼喉科 小兒科

愛仁醫院 院長 郭進木 大連市西崗入齋街

仁濟醫院

內外科醫科 花柳科皮膚科 德國六〇六藥針 產科婦科兒科 戒除阿片嗎啡中毒

診察時間 午前八時至午後十時止 但遇急病勿論何時即時出診

院長 陳章哲 副院長 徐榮 產婆 陳李氏 電話六七九九番

病室完備 入院隨意

四行 下行 上行

瑣聞

△同茂車行蕭條▽
(奉天)大西關平康里同義汽車行係藝興瑞者所經營原來因該地係妓館之故生涯自然而然的興隆故對於嫖客多不丁寧且多失禮之處不意於妓館遷赴工業區之後生意頓減而其蠻橫之態度仍不稍減闻車手及隨車者對之體面者時有歐詐行爲故一般人士之對同義汽車行甚爲不滿多不用其車故其生涯頗形蕭條矣(健)

△照會逮捕人販▽
(奉天)頃有久在京津誘騙良家婦女販賣東省長嶺各地最著名販賣人口之棍徒王國義匿居日站福順棧三層樓上八九十號房間以爲根據地早見各報而該犯狡猾屢被中日官憲逮捕未着仍然大販而特賣竟不介意於月之六日有北京棍徒于三趙四等由北京拐來民女四名均然十七八歲寄居王犯暗室待價而沽嗣經警犯耿蘭亭綽號(耿四閻王)賣於江省某妓館之龜即張大頭二名價現洋一千元餘存二名仍以奇貨待售但賣出二名身價全數付過王犯巷及張龜買車北上路過開原驛停車時該民女大呼救命該管警官聞聲向前盤詰適時張龜畏見事不佳跳車潛逃警官當將該女帶署立案轉送於開原縣署以憑查辦該女供中係由北京被王國義同黨拐騙來奉販賣等語開原縣署已照知奉天警署逮捕王犯到案不悉能否獲弋容訪再誌(峰)

△銀號定期貸欵▽
(奉天)東三省官銀號總辦彭相亭氏頃奉省令已准安廣洮南撫順該各縣貸欵持商業等情閧該總辦奉此開已通令該各縣定於本月底開始放欵云(峰)

△開原請修縣署▽
(奉天)開原知事洪敬銘現因該署房間多有傾地擬行繕修以免滲漏惟因欵項無着擬由賑災餘欵項下撥出四千元以作修葺之費昨特向財政廳請示可否俾便遵行聞已蒙其省長批准實行云(峰)

△商埠擴充消防▽
(奉天)商埠局局長張品三現以埠地人烟稠密商戶林立爲防預火險起見昨特招集該局各科員長等會議結果擬派員赴東京購買新式汽車五輛各種救火儀器並添招隊兵一百名以資擴充云(峰)

△邑紳振興實業▽
(錦縣)邑士紳郝心泉爲提倡實業挽回利權起見于月之十日聯合同志若干人創辦民業煙草公司用以抵制英美外貨云

△撤消石山郵局▽
(錦縣)石山站原有郵局二處一設車站一設城內玆者奉天郵務管理局爲樽節局欵計已將該局撤消一處改爲郵寄代辦所凡有該局歷年營案局中公物已分別寄送該管理局及暫存石山車站郵局矣

△交校收買地址▽
(錦縣)交通大學地基係北關吳姓私產現經交通大學用價收歸官有計需欵現大洋壹萬四千餘元本月十日由縣署第一科長邵念汾經手兩方訂立正式契約登爲正備云云

△邵縣視學晉省▽
(錦縣)錦邑縣視學邵俊文刻將該縣區內各學校視查完竣已於月之七日乘一零一次快車晉省面見教育廳廳長報告本期視查各校雖教員教授管理之成績並請分別懲獎報告後當即同錦辦理該縣署期教員講習會云

△因案嗎啡賣妻▽
(柳樹屯)本埠住戶有婁萬慶先年家道小康自其父逝世後即不守正業家計日見困難更染嗎啡之癖每日只顧扎嗎啡兼而私行販賣久經警官搜查取締依然如非不改愈扎愈深一旦家業什器均皆告罄無力彌補奇想天開發生典妻賣子之惡念聞其髮妻于氏生前二子數女經因夫扎嗎啡飽受凍餓不堪其苦將有奄奄待斃而婁某毫未介意日昨又將髮妻于氏賣與東山人某甲得洋二百數十元以救燃眉之需云

△少東毒打學徒▽
(柳樹屯)本埠西街于仁開設理髮舖近幾年生意甚爲發達頗有積蓄惟性嗜酒賭洋洋得意刻屆炎夏屋內不加整頓穢污不堪敷衍一時於衛生上大有關係現有學徒于某小孩年十五歲其父早亡母則嫁與王某故其母幾費周折始將其子送入于某理髮舖習學手藝于小孩已習學二載有餘甚守規則昨因受其二少東禿子之使命將睡覺床第搬至附近海岸刷洗垢塵于學徒遵命而去日海中多有沐浴者于學徒亦斗膽入浴片刻即返彼時床第洗灌完竣其二少東乳名禿子大發雷霆怒罵不堪嫌其回晚手執木棒將于小孩大打而特打遍體傷痕仍然存在其母聞訊已將于小孩領回從父家中如于某跡是管敎學徒如此兇威可罵而不應毒打長此以往事業必受莫大影響矣

△日生來營旅行▽
(營口)日本彥根高級商業學校頃爲游覽滿洲朝鮮一帶之風景及考察滿鐵沿線之敎育商業狀況計特由該校教職員西垣直記等率同學生十二名於月十二日由撫順來營抵營後當在新市街濟林館住宿一夜翌日赴市內各處參觀一切參觀完畢即由營轉道赴大連搭輪返國去矣

△床頭金盡服毒▽
(吉林)商埠地圈樓二等妓館桂花班妓女彩琴略有姿色皙體米湯爲妓女中敲錢之妙手有客陳某係同鄉煤礦外櫃結識以來一頭情熱竟揮金如土相依若命詎知床頭金盡情人白眼現洋六百餘元下月餘行將告罄彩琴見伊化錢不如當初之勇乃另熱他人日昨陳某又攜資去任被彩琴堅拒絕此時陳已入情障深境勢難回頭相當初拋棄之金錢及如今被甩之光景傷痛何似乃即在彩琴屋內吞服鴉片及毒方發作衆人始知報由警察着人擡往醫院不歔分鐘殞命已由警察第三署將妓女彩琴送往警廳矣如何懲治容訪再誌惟青樓婊子轉眼無情尚望徵馬客處引爲戒(楚)

△清潔會之收支▽
(吉林)第二區地方清潔會於六月十六日正式成立所勸募開辦捐欵及化銷均已辦理完善日昨由正會長李文卿副會長劉子安劉瑞符署名露佈計收入第一分所勸募官帖三萬三五四六第二分所勸募官帖一萬九八八九大第三分所一萬九三六第四分所一萬二九五〇七第五分所一萬九〇七七第六分所一萬五五二五第七分所一萬六九五二第八分所三萬〇八七第九分所一萬五六二八總計收入官十八萬三七九八四文計化銷辦公文具十八項化官帖五千三一二八鋪墊八項化官三千四五二做工傢俱二十六項化官帖八萬九九九一二五修繕十七項化官帖一萬七八二三伙食傢俱五十六項化官帖四千二四六五服裝化官帖一萬三二二總計化銷十三萬四千零四百五十五吊五百文除化銷存官帖四萬九千七百四十二吊八百五十文(楚)

△警處委任警官▽
(吉林)警處於昨發表委任陳春爲賓縣警察所第二區分所長邢中慰爲賓縣警察所武裝步二隊隊長傅全山爲哈江警察廳第三署署長陳祖年爲哈江警察廳第四署署長

△工廠招募工徒▽
(吉林)商埠地軍工廠日昨又出佈告招募工徒名額八十名年齡十四歲以上二十歲以下資格粗通文字體格健全無嗜好者報名日期七月九日起八月二十七日止地址本廠

△科長請假赴連▽
(安東)大連日本商業界爲發展商務計擬開商品陳列展覽會以逢迎我商界如購貨物者隨時訂定免却往返日本設莊等々川資消耗之煩安埠商家接函後已紛紛前往十餘家及市政總務陳科長亦請假一星期前往去訖

△木頹壓斃苦力▽
(安東)後溝盛園左近木梁日前九日值該處修江堤某々苦力二名同就木梁底處大便其一便畢去後內一名正值起身適木頹下一件將該苦力壓住正呼救之際乃頹下一件遂致壓斃既而報警檢驗委係被木壓斃並無他故當飭棺殮掩埋云

△木牌到安現數▽
(安東)各料棧所供木業串運成牌歷任春夏先後運放來安以資手相出售時聞木業界商人談及鴨揮兩江牌祈來凡水通中截至近一二日已運到木牌一千三百餘張惟所售木價尚不見快云

△書記長之盡職▽
(鳳城)警察所書記長何世毓人極老誠歷任警甲各差經驗宏富辦事勤能對於收發文件督飭繕寫管理卷宗各事莫不親手盡心竭力以期完善輔助各股辦理稿件尤其嫺熟得力以致頗蒙歷任所長之嘉許若該何君誠警界中不可多得之人充任書記長頗能稱職云

△官銀經理易人▽
(鳳城)駐鳳東三省官銀分號經理趙楚材前奉奉天東三省官銀號令調赴他縣仍任分經理之職所遺鳳城分號經理一席已另出興城縣官銀分號經理梁贊元字育亭君調充該梁君已於月之廿五日抵鳳入號任事云

△不啻華陀復生▽
(鳳城縣)儒士楊貴九幼習岐黃留學東洋現任本城公立衛生醫院之院長其子葆良亦充該院醫官日前東街玉盛和飯莊主人蔡玉棻金州人年逾古稀右額生瘤形如鷄卵屢醫罔效經友人介紹廬於楊院長用刀割去平復如初有人謂此係險症今而經院長爲之診治痊可故均灣爲華陀復生也

△警士勦匪陣亡▽
(鳳城縣)前以匪患猖獗五縣聯合會剿則由寬甸縣宮警務長任總指揮官於上月二十九日出發行到城北劉家河以西四門子附近地方與股匪相遇兩向射擊警甲陣亡二名一徐德山年二十九歲一孫長勝年四十五歲俱係寬甸縣人經宮隊長買棺浮厝其外有隊長王振清下部受砲傷一處甚重以火車運鳳現歸醫院治療云

△娼窰重整旗鼓▽
(鳳城縣)中街煙袋胡同有一閻岐山者豫籍人也居鳳有年從前開設娼窰生涯嗣因胡匪擾亂遂即停止幷將妓女轉押安埠至期分金現又天津購來極美粉頭兩個一名金子一名金鈴重整旗鼓房間修理雅潔待客亦極週到其營業大有興隆之象云

△監獄釋出囚人▽
(遼陽)安國軍張總司令日前在京就任全國陸海軍大元帥當就任之始即宣佈政綱發揚民治尤爲表明法外施仁惠及囹圄特頒大赦令凡在本年七月二日以前罪犯一律重者減而輕者釋故我邑地方審檢廳亦奉令照章將第二監獄內囚犯酌爲釋減聞日昨兩日被釋者已達百餘人之多均各叩頭首稱慶欣欣然有喜色而返里云

△少婦吞服洋火▽
(遼陽)西關下頭住戶韓姓少婦年廿餘歲不知因何心存厭世之念於本月十日晚吞服洋火數盒次日家人知覺遂赴永春醫院購買倒藥一劑未悉能否有性命之憂

△通令暑假日期▽
(遼陽)教育公所所長張博仁氏奉教育廳訓令謂本年暑假期間規定由七月十四日放假至八月十六日開學函期正式開課已通知城鄉各遵照云爾一校

△連長虧欵押追▽
(洮南)本邑某營連長前因虧耗至鉅虧欵若干現無法線補償被長官查覺將該連長撤職押追刻該同差等猶有設法籌欵代補請求復職能否辦到容訪誌之

△爲賭興毆被縛▽
(洮南)邑同樂街某土娼下處每以設賭爲事今有甲乙二人因討賭賬興毆隨以短刀刺破某乙手部當經報告軍警稽察處來人綑縛帶處聽候審訊送懲云

△巡查並未舞弊▽
(通遼)本邑禁煙局巡查耶振東寸雖商民毆取杜香亭奉洋壹千元已誌於七月四日新聞欄內記者詳細調查杜香亭私貨煙土被耶巡查所罰罪欵而耶某並未私自吞撲云

△妓女脫離苦海▽
(通遼)本邑南市場迎春院妓女寶玉貌色平庸現下與四洮鐵路警察巡官汪鏡清相交日久熱度增高大有時刻離離之概而汪某住局八十多個興寶玉双双吸食鴉片之事故表同情近聞汪巡官有出資參千元與該妓脫籍尚欠二千元之說云

△牛眼鏡賣嗎啡▽
(大石橋)南市場住戶牛某外號牛眼鏡久作嗎啡生涯近且大賣特賣毫無顧忌說者咸謂伊有莫大之倚恃否則伊必不敢如此而街中警甲早已過問矣(任)

△所長聯歡宴會▽
(長春)中華全國理善勸戒煙酒會派駐卡倫鎮分所趙振武所長頃爲聯絡感情起見于本月七日特柬請駐防卡倫防軍連長李清波警察分所長紀升三地方紳耆治君子瀛王輔仙耶甲三于心泉及本鎮卡倫代派處長黃允宗警區處巡官高巡官等諸氏列席一時間賓主互歪並由趙君宣佈事後對於進行事宜請協力進行一體贊助時至七時始盡歡而散(元)

△稟請查找逃妻▽
(長春)警察廳一署轄界門牌第二一一四號住戶高占山年二十四歲妻高劉氏年十七歲直隸豐潤縣人素以作木工爲生其內不守婦道招集一般無業流氓夜聚明散久爲四隣之不齒昨經石千氏高々氏等引誘潛逃無踪經其高占山於日昨(十日)廿一署報查找未知能否查獲云(亞)

△查獲煙犯帶區▽
(長春)商埠地二署一分所巡官于伯言於日昨(十日)督飭長警清查戶口在永安路門牌第一零八八號查獲煙犯韓姜氏一口正在噴雲吐霧一榻橫陳煙笛無眩信口胡吹之際當被于巡官連同禁物人犯一併帶所轉送一署核辦(亞)

△減商行將開幕▽
(長春)地處三省之中商買林立所用鹹一物爲日用不可須臾離者有辛壽廷君商界巨子鑒於供給人民需用起見特在長春商埠東四馬路開設永利行鹹莊專批發吉江兩省並請侯嗣堂君充任長春經理現尚開幕正在籌畫中若一經開幕定必營業蒸々日上不卜可知矣

△警察擒獲胡匪▽
(長春)卡倫鎮警察第一區分所長紀升三氏於本月二日督同警察巡官劉鈞出區之際在馬界二十里泉眼溝屯地方瞥見一人形色倉皇頗有疑之處當即上前盤詰因其言語支離遂即帶回警所訊據該犯供稱名霍永材前曾與賈文信糾蘭亭陳鑿甲等結夥在黑鹽山一帶搶刧驛馬數次所持槍械等物現存於泉眼溝紋文換家內等情直言不諱該分所長據供之後立遣巡官盧翰修偕同警士前往該屯追拘錢文換即料某早已聞風遠颺與於槍械等物亦未查獲僅將趙陶亭賈文信二名拘獲帶所併與霍永材相符於本月八日紀分所長親帶長警將一干人犯一併解往長春警察所訊辦(元)

化粧次序

双美人牌香皂 双美人牌洗臉粉 双美人牌雪花膏 双美人牌花粉 双美人牌頰臙脂 双美人牌刷花粉 美人

人生欲得美貌用之化粧者即雙美人牌花粉是也

双美人牌花粉

雙美人牌化粧品係衛生文化生活上必需之珍品也

大炮台香烟

那淺紅色的桃花。嫩綠色的楊柳。使人見了。心坎兒中。自生一種不可思議的快感。在這個時候。吸着那香妙味永的大炮台。便更覺得春光的可愛。春遊的足樂了。

CA-180

（北行）	
11.00	5.30
0.00	—
11.10	5.36
0.11	—
1.29	5.48
2	—
1.22	5.50
24	—
2.02	6.29
1.08	—
12.45	7.09
1.53	—
2.05	8.25
1.20	—
2.51	10.09
3.15	—
5.01	1.2
4.35	7.24
3.2	11.3
1.50	7.40
6.16	12.48
4.10	8.56
10	1.10
3.37	9.13
1.00	1.50
1.17	10.00
3.12	2.51
3.23	11.06
9.17	2.52
3.28	11.09
9.28	3.02
3.39	11.20
9.33	3.03
9.43	11.23
9.45	3.15
9.55	11.35
10.10	3.39
9.15	11.50
1.20	—
12.10	5.18
11.07	1.40
1.45	—
1.00	6.01
1.51	2.28
2.60	
1.07	6.04
1.54	2.26
2.03	6.51
2.42	3.15
3.35	8.11
2.05	4.33
3.45	8.17
2.11	4.40
5.10	9.46
3.28	6.01
3.29	9.47
3.33	6.10
4.13	10.39
1.24	7.01
7.00	11.20
6.05	7.45
（南行）	
4.50	12.20
4.45	10.30
9.38	1.08
7.3	11.23
0.23	1.57
8.40	12.10
0.30	2.04
8.45	12.28
11.56	3.27
10.04	1.45
12.04	3.35
10.10	1.55
1.36	5.09
11.40	3.36
2.17	5.53
12.21	4.20
2.20	5.56
12.25	4.27
11.02	
3.10	6.47
1.16	5.30
12.38	
4.50	8.30
3.00	7.25
2.40	
5.10	8.45
3.15	7.45
5.22	8.57
3.28	7.57
5.24	8.59
3.29	8.01
5.34	9.09
3.40	8.11
5.36	9.11
3.41	8.14
8.46	10.20
6.00	9.25
7.24	1.058
5.38	10.03
7.49	11.22
6.03	10.27
9.00	12.33
7.20	11.38
9.15	12.48
7.35	11.5

消閒世界

記夢（不才女士）

庭前的花兒、微笑的開着、門外的老柳、也隨風招展着、一輪金黃的明月、高高的懸在天空、這時候我躺在坑上觀賞這幅天然的美景、幾疑置身武陵源、廣寒宮內呢、可是不多一時、這樣的美景、完全沒有了、只見面前有一座高大的城池、遠看這城的裡面、還是一座山寨、在那城門上面、又有一塊匾、至於那匾上是甚麼字、倒看不清楚、心中這樣的念着、眼睛不住的看着、不一會兒、就到了這城池的近前

在這城下、我忽的擡頭一看、原來那匾上還是三個金紅的大字——梁山泊——！我看到這裡、不覺的就驚訝起來、心思着、在水滸傳那部書、竟是講些梁山上故事的、倒是熱鬧、又是什麼「忠義堂」啦、又是什麼「替天行道」杏黃旗啦……可惜人們都沒看見過眞實的、今天就我一個人來到這裡、那可不進去參觀一番呢、增長一些新的智識、將來回家時寫出一篇文字來、獻給大家、借此亦可證明這水滸傳的實妄呵！

我思想到這裡、就順步走了進去、看見這座山是非常的高大、在山的頂端、有一個很大廳堂、想來定是那個「忠義堂」了、山的四周、完全都是田地、有許多的農人、在那裡耕他們的田地、山的半腰間、却掛着一面旗兒、這一定就是那「替天行道」的杏黃旗了、我就依着這旗的方向、一步一步的往前走、不多一時、就到了這旗的上面、擡頭一看、呀、那裡有替天行道的杏黃旗呵！原來在一個很高大的旗杆上、掛着一面黑紫色旗兒、「寫着替地行盤」四個大字、心想這個黑紫色的旗是作什麼的呢？再說在這水滸傳裡、並沒說過有「替地行盤」的黑紫旗呀！心中這樣的思想接着又往山上走、到了一個大廳的近旁、這座廳是完全用紅瓦和紅磚築成的、廳的裡面、列着好些個兵器、槍呵、刀呵、箭呵、戟呵……在這廳門的上面、却掛着一塊黑匾、上面寫着「克已軒」三個紅字、我看到這裡、不覺的起了許多疑心、因爲在這座山上、除了這個廳堂和這幅旗外、再沒什麼廳堂和這旗面了、想這一定是作書的人、故意把他弄錯、好使看的人能起勁兒、但不知爲什麼把「地」字改成天字、把「盤」字改成道字呢？又爲什麼把「克已軒」的匾額、改成「忠義堂」呢？眞叫我不明白呀？不怪人們都說、作書的竟妄言僞語、要這看來、眞是很對的話、假使我今天、要不身臨此地、竟看那妄言的水滸傳、豈不也被他欺哄了麼、這一次、我回到家時、一定寫出一篇文字來、將我所經所見的、完全告訴大家、證明這水滸傳書的虛妄、使人人以後、再也不看這書才好（未完）

大戲院又換新片

中國歷史孟姜女　法國歷史鐘樓怪人

孟姜女歷史、我國無論八十老婆六歲孩童、沒有不知道的、天一公司、拿來做電影材料、況且邵醉翁導演、胡蝶女士主演、實在出色到極點了、頃聞大戲院已經運到、日來正演（小朋友）一片、每日滿座、映完後、就要接演孟姜女、並聞該院因美國環球公司出品之、（鐘樓怪人）一片、出演時、曾經全球各國、驚天動地、均要爭先快覩、我國津滬等埠、此片開演時、也是萬人空巷、據說美國此方自有影片以來、工程之大、演員之多、用費之繁、觀衆之廣、要算此片爲第一、演員方面、除該公司原有七大明星外、不下二萬三千餘人、佈景規模宏大、耗費數百萬金、仿古衣飾、特製萬餘套、至於藝術一層、美國是電影老前輩、亦不必多說、劇本是法國大文豪嚣俄氏原著爲藍本、描寫法國路易十一時代之巴黎紅城實況、不獨古色古香、亦能可貴、且饒有歷史之價值、愛觀電影者、曷注意焉

墮落的青年（綺青著）（續）

就說定劉姓一家姑娘、在朱太太舊腦筋、以爲婚事完全由父母主張一切、不必取兒子同意、一切事情都辦妥了、只請他兒子做新郎、那知這一着却弄出一個大岔子、因爲婚期已擇定、一切手續都已辦妥、如何能中止、急得只有和伯莘商量、伯莘聽紹箕有此反動、也自吃驚、便主張紹箕如不聽命回來、每月款子不必寄去、看他在北京如何站得住、朱太太深怕紹箕癖氣古怪、萬一激起變動、有個一長兩短、更是不好、伯莘力主無妨、由伯莘寫信託胥臣、就近照應、即有款子、亦託寄在胥臣處、由他從中應付、伯莘這一着、果然把紹箕弄僵了、因爲紹箕自結識雪梅以來、盡力報效、已負一身債務、專盼家款寄來接濟、現在一文不到、三番五次、寫信催促、只是不答、後來紹箕急了、打兩次急電回去、纔來一個回電、只說老太太病急、盼望即歸、款已匯寄、紹箕得了回電、似服一粒定心丸、好容易到款來、只有一百元、如何能散分配呢？只得再打電報回家、申明爲債務所纏、不能回去、請再匯五百元來、方能動身、這電一去之後、又無回音、遲之又久、纔來伯莘一封回信、說家裡老太太病重、來電不便再給她知曉、缺少盤纏、可向胥臣處通融、至於一切債務、亦可由胥臣先行承認、將來再設法清還、此時總以先行歸來、省視老母要緊

紹箕到此、沒有別法、只有拿着伯莘的信去見胥臣、胥臣早得到伯莘寄來款子、當然一一答應、先付紹箕八十元、作爲旅費、其餘一切公寓等等債務、由胥臣出面承認、一切手續却辦妥了、以免野馬上了韁勒、已肯回頭、便去電給伯莘報告、伯莘得信、亦自歡喜、便和朱太太商量、請他將紹箕婚期、索性提前、等他一到蘇州、即可舉行結婚、免得夜長夢多、紹箕又出別的花樣、朱太太也深以爲然、打算紹箕行期在此一星期內、必能抵蘇、逕與女家說明、訂十一月十七日舉行婚禮

觀「小朋友」影片誌感（靖三）

世界上孤兒寡婦、本是最可憐憫的人、正人君子應不另眼看待、可是如今人心太壞了、越是這樣無依無恃的弱者、越有人欺凌、此其可爲浩嘆也

小朋友一片之情節、即爲描寫一惡徒、因終日花天酒地、揮霍太甚、慢慢逐生出陰謀乃嫂家產之心、勾結匪小、奸計百出、然

百代留聲機片小記

△百代公司諸唱片中、當以譚鑫培之探母洪羊洞、李陵碑等片爲最佳、聞陳君彥衡言、老譚酬唱之洪羊洞一片、百代公司酬以二千元、與平常登臺所唱者殊不相同、蓋老譚恐其死後、有人將其藝學去、故不實力氣耳、然吾輩若聽此片、心神亦頗領會也

△劉鴻聲之轅門斬子、完璧歸趙等片、嗓音洪亮、誠佳作也

△靑衣泰斗陳石頭之銀空山、趕三關諸片、玉潤珠圓、不同凡響、此夏季酷熱之時若聽此片、眞可使人浮氣沉下心覺涼爽

△楊小樓之連環套落馬湖二片、字眼清楚、如在憂悶時聽之、立即可以排除、且豁然神爽

△金秀山不肯以其名作唱入留聲機片、刺王僚牧虎關黑風帕三劇爲其病中友强其所唱者、音如大鐘、實難得也

△天津名票友王君、所能譚派戲劇甚多、百代欲將其佳者留入片中、而以王要求過多、乃未成爲事實

△梅蘭芳唱散花奔月諸劇、本注重作派、故不甚佳、聞酬金尙爲三千元云

△程艶秋之孔雀屛、荀慧生之鶯西湖主等、雖不如陳石頭之聲譽々、然亦頗有可觀也

△龔雲甫爲老旦之宗匠、所唱之吊金龜行路訓子等片、皆其生平所擅者、佳處自不待言矣

△汪笑儂刺水及王鳳卿取成都諸片、俱皆可聽、惟有數處字眼不清楚者、是美中不足耳

△高慶奎之空城計譚富英之定軍山等、皆效法老譚、極爲神似、故購之者頗多

△近數年所最盛行之道英托夢等劇、二人合唱、五音連譚、然與前後列諸片、不可作同日語也、諸片中之最令人厭惡者、爲小楊月樓之定軍山、曾聽過者定知之耳

△大鼓書若劉寶全之戰長沙、張小軒之勸夫等、字字清楚、句句有神、實爲近代之名作

奇妙集（小說會）（八七）（天民）

第二回　施妙計巧盜九龍杯

更是希世之珍、檢察官道、我却知道那九龍杯、是前清的國寶

警長忽插言道、檢察官、你要知道、那唐隱是一個不食言的人、他說得出、就能做得到、信上旣然提起那件九龍杯、我想斷無遺漏之理、檢察官又問道、何人看守這宅子、警長道、這裏有一個看門的、和他老婆、另外還有一個老媽、姓唐名慕蘭、檢察官道、我要把看門的和他老婆傳來、仔細盤問一下、方才你不是說他們都綁着身子、嘴裏還塞着布嗎

警長道、不錯、不錯、他們嘴裏塞着藍色布、身上綁的黃色繩、我想這種東西、都是唐隱帶來的、因爲我在他的案子裏、已經見過這種東西、好幾次了、檢察官又道、那老媽是在那裏、我也要見他一面、警長道、那老媽我也不知躲在什麼地方、已經尋找了好幾次啦、檢察官道、各處你都看過啦嗎、警長道、我們東翻西找、幾乎要把這個寬大的宅子、完全翻個轉身、却不見那老媽半點影兒

檢察官搓着手、很快活的說道、好極了…好極了…現在得着一個賊黨、那老媽一定是和唐隱一同行竊、這是確切無疑了

丁文道、這個未必、我知文先生和他的女兒、都很信任他、昨天他還打電話到北戴河別墅、報告京中諸親友給小姐送壽禮、彼時我聽她逐件說明、文小姐還託她好好保存呢

檢察官道、那末昨天送來的禮物、失落沒有、丁文道、此中的底細、我却不得而知、待文先生到來、細細檢察一下、與可以知道、檢察官轉身對警長道、那老媽究竟在什麼地方、她若不世通同行竊、那一定幽禁在別的地方、可是那各間屋于你都看過嗎、警長道、這裏每一個房間啊、床下啊、屋角啊、碗碟櫃啊、全都搜索過、可不見她的踪影、檢察官道、你在各處、可曾看見過有血跡和扯下的衣服嗎

警長道、我委實一些兒沒有看見、檢察官道、怪事……怪事……你看那老媽的被褥、凌亂沒有、警長道、那老媽的臥房是在樓上、床上的被褥、已狠雜亂、似乎起初曾有人睡過的、檢察官道、奇怪……奇怪……這案情非常複雜

仁丹主治

中暑傷寒　水土不服　猝倒昏迷　腹痛吐瀉　時行疫疾　衛生香藥

格言

冰炭不同器而久　寒暑不並時而至（韓非子）

仁丹科學集

飛機航空之發明

飛機一物係模擬空中鳥類之飛翔以發明十八世紀之初英人荆黎氏發見飛機振翼原理研究翼之抵抗空氣與空中之安定方法西歷一千九百零三年美人拉德兄弟二人殫精竭慮於飛機前部置舵以便昇降並製十六馬力之發動二層機始得完全飛行歐戰以來各國爭相利用於軍事上如對於敵軍之航空防擊或投擲炸彈或偵察敵情又近來用作通信及交通機關之用

旅伴仁丹添逸興　爲儂一路保平安

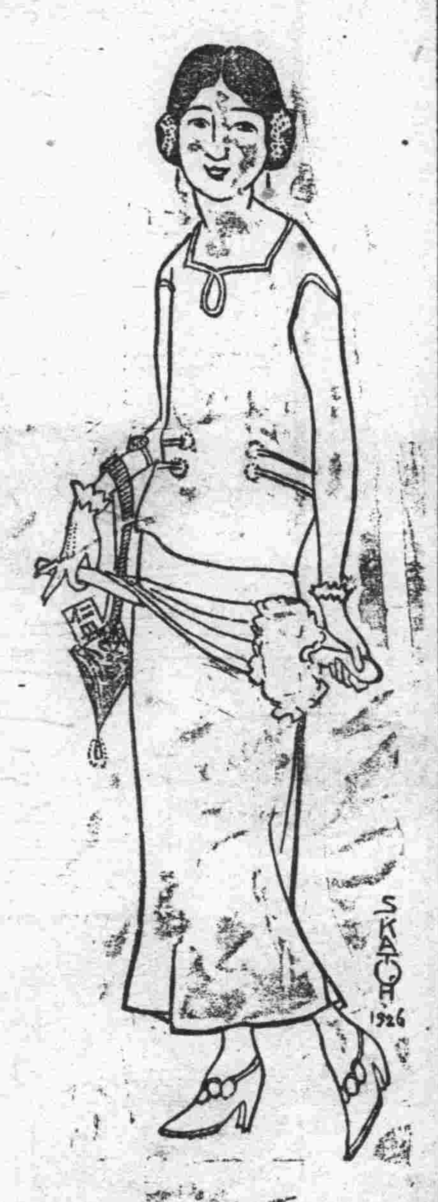

仁丹價目

小包五分　中包一角　加大特利包五角　帶鏡盒包七角

洋銀製帶鏡盒圖

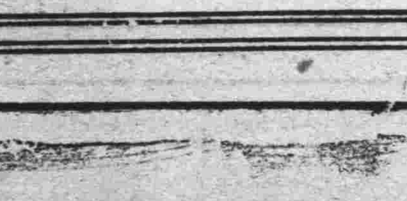

頑癬皮膚病　愛膚膏　一盒保好

健膚良藥愛膚膏專治頑癬脚氣足爛陰囊癬金錢癬牛皮癬疥癬鵝掌風濕疹凍瘡火傷創傷擦傷胼胝（生鷄眼）陰毛虱毒蟲咬傷靴傷酒刺粉刺面皰雀斑汗疹丹毒潰瘍陰部痒疹陰部潰瘍口瘡耳瘡頭瘡糟鼻子鼻瘡細疹刮刀瘡胎毒瘡肛門瘡痔瘡此外皮膚諸症一搽立好効驗如神世之患皮膚病者請試一試以知弊舖言之謬矣

代售處

奉天四平街 大德生大藥房　奉天鐘樓南 中西大藥房　奉天鼓樓南 歐美大藥房　奉天鼓樓南 永年大藥房　奉天鐘樓南 歐美大藥房　安東中富街 東益增號

鐵嶺鼓樓西 平記大藥房　長春北門外 中西大藥房　長春北門裡 興亞大藥房　遼陽什字街 天錠成　營口二道街 中西大藥房　營口魚市口 五洲大藥房

營口永世街 興亞大藥房　營口西大廟 義興成余記　吉林糧米行 五洲大藥房　瓦房店新市街 德記大藥房　大連市監部通 華泰大藥房　大連市奧町 華西大藥房

西崗子永安街 德記西棧　普蘭店平安街 德順藥房　金州城裡 德記藥棧　西崗子平和街 廣生堂　海城城裡 華西大藥房　鳳凰城南街 中西大藥房

天津估衣街 德記公司　北京大柵欄 華美大藥房　北京大柵欄 老德記藥房　北京前門外 中美大藥房　天津日租界 回春大藥房

▽其他各埠大藥房均有代售△

總批發處

大連市山縣通一丁目　電話六七六五

順和公司支店

大連

失踪之大連倉庫傭人 屍體在星浦發現

代賣猪欵輸盡遂投海而死

市內加賀町九番地大連倉庫傭人張餘福、年二十一歲、自七月九日午前零時三十分、出而不返、其執事恐其有殺行爲、遂向大連警察署、西崗警察署通報搜查在案、已誌前報、今於十三日午前五時許、在星個浦發現男屍一具、年約三十許、衣服亦頗整齊、此耗傳來、該倉庫執事遣往驗之、果爲張餘福也、皮肉之間、被海水沖蕩、沙石磨擦、好似爲豚犬食者、其弟及同居之魏氏、乃將張屍購棺入殮、而葬於義地矣、考其自殺原因、張餘福半生好賭、債臺高築、每月薪金入不敷出、故張在倉庫執役數年、手中分文未積、更欠賭債四百餘圓、一般賭徒向之索債者、蜂擁蟻集、張雖受此一苦、然終不改常態、日前彼之同鄉者、自蓋平來、載猪數頭、以張在連年久、深知商況、乃託張爲之出售、張乃慷慨應允、及售後、得小洋一百餘元、張因思及四百元之宿債、無法彌補、何不以此項作爲後之孤注乎、幸而勝、則吾債以還、吾心以慰、況更有分外之贏餘乎、遂携資往一擲、便輸、再擲復然、再三四之未已、可憐一百餘元之金錢、轉瞬間不爲張有矣、張以此賭、前顧後、無顏見鄉老、遂赴星個浦投海以自決、查張無妻室、家中有父母、其弟亦在該處執裁縫之職云

電車貫通市場 市當局表示反對

南滿電氣會社爲避免常盤橋交叉點電車往來繁雜起見、特將貫通信濃町市場通榮町市區改正計畫請願於民政署事、已載報端、據民政署諮問市當局、十一日發與民政署回答云、由整由交通改正市區必要上、貫通市場內、亦弗反對、惟因食料雜貨市場並市場後方設置野菜市場計畫、均陷於不得務揮之境、故雖希冀電車貫通實現、但萬一不能時、亦無可如何、且現在市場必羅市場移轉預定地等語云

改築橋梁將竣工 又修附近道路

沙河口天之川發電所左近之水源地星個浦間、通行電車之舊鐵橋並水源地台山屯間通行人道橋之改築、後由關東廳土木課着手改築工事、現橋端之護岸及橋梁等不日即可工竣、至由橋側至台山町暨土山麓一路之改修、全部經工日期實須需相當日期、俟前工事各告成後、尙預修葺其附近往來道路、故昔通行該電車橋之危險、今日一剷除、行旅者莫大福音云

製造修理及販賣 度量衡之規定

關東廳以期度量衡劃一、定於明年一月一日、令人民一律改用日本度量衡、已誌前報、關於度量衡之製造修理及販賣應加愼取締者、一根據度量衡取締規則第二十二條、有願製作者、須調查其一切關係呈報關東廳權度所、如度量衡營業開始之年月日、詳細調查、至其本業、或兼業並其製作之種類個數價値、再如出願者之資格產業、更若出願人之信用程度等

二關於此次營業所在地、宜徵求附近之市政界長及警察署長之意見乃可、其他藥業商度量衡之販賣尤宜注意以外關製作者或販賣者宜處處指導、勿遺斯民之累爲要云

萬家嶺松樹間之 隧道工事計畫

滿鐵鐵道部工務課、目下正銳意進行從間事建築線路、即金州三十里堡之鐵道、關於道叉整理事後、於九月末告厥成功、以此成功之後、則金福鐵道只可自十月一日開始營業、滿鐵亦當資之以運輸、若長大列車、至十一月一日正式列車運轉改正後、同時實施至於萬家嶺松樹間之道叉當須補助機關車一輛、以資接濟、然該道叉決非一年半年之工程、需經三個年間、豫算爲三百萬圓、當此道叉、擬翻陳出新、特出異色、苟彼時捨原有之道叉、而敷設其他鐵軌、未免迂廻、故線路亦須延長、若利用現時之道叉、總須作半基羅長之隧道、關於以上二法、目下正在研究進行中、據云、遂道理由充足、主此說者亦極爲有力、如果實現之後、滿鐵本線即成片段、另外特出隧道一條、亦當今之名物也云

滿鐵當局修築 大連驛之計畫

滿鐵當局大大連驛之計畫、擬將來客之車驛與載貨之車驛、各自獨立、不相混擾、貨物裝卸所、如美濃町信濃町所有之貯炭場、迨小崗子海岸修築工程完竣、則即移之該地以該地、爲整理修造地、最近小崗子修築埠、在乃木町、已移輸者爲用度課倉庫課、更擬修築營事屋、至於貯炭場之修築、尙在考慮中將來必移之於香爐礁、向稱黑塵萬丈之大連市今可非常清潔矣、更在貯炭場周圍之小溪漂溺、皆須一掃而淨之、將與連驛一同面目增新

星浦放花大會 運轉直通電車

大連泰晤士報會社今因夏伏在即、天氣漸熱、而市中各處、亦已有倡設納涼場之舉、然市民納涼有所、而消閒無處、該社有鑒及此、特依據往年成例、於月之十六日星期六下午、假星個浦淸畫涼爽容地開催一放花大會、又爲一般觀者便利計、要求電鐵當局由當盤橋開運直通電車、一面招集市內各料理店飲食店於當日移轉星浦、開模擬店、以供觀者、且價格低廉、食物淸潔、想市民於是日攜婦挈子前往一觀、實天外之樂也、加以日値星期六、電車臨時直通、故屆期必有一番盛況云

醫生考試有期

庸醫殺人、早爲世所詬病、誠以爲醫者、操病人生死之權、苟不明醫理、藥餌誤投、則一般患者不死於疾病、而死於醫藥、其遺害於地方也殊甚、故西崗藥業組合會長徐香圃及西崗警察署衛生主任有鑒及此、乃定於舊曆六月十五日午後一時、假西崗華商公議會會議室招集該組合一般會員出題考試所以區別優劣重生命其題目則由徐會長選擇以防一切作弊、一般會員入場後、由該會發給卷紙、上付號頭、俾各受驗者、謹記號碼、不書姓名、防舞弊也、嗣後各醫生確守已位、詳審題意、然後上筆、依其素日之經驗、出其半生之心得、雖出囊中、只在今日、此時徐會長及衛生主任往來檢場、預定至該日午後六時閉場、倘有屆時不交卷者、即迫令停止、以重時刻、迨各考卷收齊後、然後命醫師認眞閱卷、以定名次、關其關於試驗合格之證書早已準備妥當、惟待名次定後、即便授與、兼對於成績優等者、兼發給賞品、以示鼓勵云

遊民結夥高買 警署正派員查捕

住無定所之流氓劉漢亭崔憲章、年二十二歲、王立福年二十六歲三名于七月一日午後九時三十分同乘馬車赴西崗子洪來盛綢緞莊僞裝顧客、聲稱購買毛布綢緞等物、着該櫃夥取視、乃將各色毛布綢緞滿陳櫃台上、三人擇選多時、居中一人、即以高買手段、將毛布竊出一疋、藏匿身內、復見貨不適意、俟後再來、同出急逃、是日三盜行竊之始、嗣以斯計屢施、故共在市內各大小綢緞莊高買數十次、得贓値五百餘金、忽爲大連警察署刑事偵悉、目下正極力嚴重查捕中

東京貨樣展覽會 招宴中日官紳

東京商品貨樣展覽會、於十二日午後六時、在大和旅館招請中日官民四百餘名、開催盛宴、華人出席者有張本政大連公議會長關紹韜李松山王景沐等紳商二百餘名、日本人出席者、有佐藤高田大連商議正副會頭岡滿鐵理事小川關東廳殖產課長庵谷奉天商議會頭福坊滿鐵商工課長各報館代表、以及大連與各地紳商等二百餘名、開宴由矢野東京府商工課長致詞、佐藤商議會頭致謝辭、並有本報西片社長之演說等、至九時餘纔始散

男女平校卒業 基督教青年會 幷組平校學友會

市內中華基督教青年會自民國十一年秋、首創平民教育事業、男校已有八次之畢業、成績優良、有口皆碑、久爲社會人士所稱許、女校亦舉行兩次畢業、本期共設男校三處、女校四處、自三月五號開學以來所定課程現已修業終了、定於月之十五日星期五午後四時、在東鄉町該會所舉行女生畢業式、同日午後七時半舉行三校男生畢業式、周水子一校因開學稍晚刻間不能畢業、同時又擬發起平校學友會、以資聯絡、而繼續其智識之增進、同學友誼之敦厚、該會之組織、完全由學生份子、推選職員、負責進行、而教職員擔任顧問而已、以上各平校畢業式、由該會發出請來各團體及教育機關前往觀禮或祝賀者大有人在、屆時定有一番盛況云

甘粕大尉預定 八月上旬來滿

關於日本甘粕憲兵大尉赴滿並赴歐消息、據由東京出發十一日晨抵下關轉搭關釜聯絡船渡鮮伊達順之助氏所語云、甘粕預于八月上旬單身赴奉天滯居余宅星期間、并不與他人會晤、即經由大連天津、轉輪上海、由滬直赴法國、於該地滯留二載、研究宗教、並考察德法兩國方面之施設云

竊車掏包賊被捕獲

山東海豐縣劉合明、年十七歲、來連後、無他能事、即解作盜、前在大連各地伺主人不注意之際專盜自行車、得後即賣與收破爛者、或十圓或八圓、以供其非天酒地之消費、於七月十日、在西崗宏濟街見一商人乘車來至娼窯而入、劉以其入也、知其不能早出、乃乘之而逝、遇其人輒賣之、最近在露天市場於人煙叢雜之地入其中伸手掏行人之腰、共得欵十餘圓、而行人未之知也、至七月十二日午後九時、在大連市近江町乃被西崗警察署刑事查獲、已押於留置場以待訊問矣

幼女弄火末釀大災

大連市榮町一番地七十四號石山騾處、於七月十二日午後九時五分、小有火警、當經各消防隊竭力撲救、即時撲滅、查其失火原因、其隣有杜仁之妻張氏、於該日午前三時烙餅、嗣後其長女名妹子、年十二歲、持木屑在該灶上爲戲、不意灰中有火、竟致火起此次之損失、約在三、四圓之譜

露市事務所迫令 解散娼寮組合

露天市場事務所日人後藤、於七月十日午前十一時、將該處組合長和桂林等呼至告之、曰汝等組合在露天市場無存在之必要有之、實於娼窯營業有害、今後宜從事解散、如有抗違者、即取消其營業云云

製造僞幣陰謀敗露

大連市信濃町八十七番地前科二犯日人年三十二歲、於六月中、赴哈爾濱旅行、欲思儲金之策、乃云若製造朝鮮銀行紙幣庶幾以發大財、歸連後、在能登町二十四番地日人及二葉町十八番地日人等、共謀以石版印刷、若用中日人、恐一旦發覺、無以善後、乃物色俄人、乃選定大山通三十七番地俄人、於七月一日在伊勢町侍該俄人、又不通俄語、幸伊人解華語、乃更延請日人之通華語者、爲之通譯、俄人聞之大罵、甚恐彼等累及自身、當許以赴齋斯科招請斯術最精者來、立即起別、此風被大連警察署聞知、即將該等傳至大連署、予以儆戒、俾其將來知所警戒而令退矣

請說諭扣留借字人

山內香爐礁十番地金朱氏、於七月十二日午後四時、西向崗警察署提出說諭願云、吾夫在此時、積欠一百五十圓、貸與本處劉德富使用、吾夫以與李世剛相善、即以此證據、交與李世剛收存、嗣後吾夫染病亡故、而證據仍在李處收存、今於七月八日午前、劉德富來此償債、問及當年證據、卒以置於李處、其償債不果而退、吾以需錢孔急之際、遂向李索取證據、李云證據誠有之、然汝取花時及我金錢若干、若欲取據、以欵來取可也、吾屢向李世剛陳情、而李終不聽、不得已務乞警官將李傳至詳細說諭爲盼云

有奇癖之少年行竊

市內薩摩町一百三十番地有山東人陳文吉、年十五歲、生來不智辦、常服僧衣、以遊行、目前潛入其隣、林家盜取小洋二百元、查其盜法、係掏何方法、目下已被大連警署拘押、訊問時、該賊兇眾無懼色、對警官而帶笑容、問其一切、皆否認之、更云吾自十七年前來連、而其十七年前亦知汝未生乎、曰那是我叔父、警言之下、毫無介意、一時警官及少年犯、皆無言可對、而押赴留置場矣

水源地設立派出所

沙河口水源地、位居西方、居民亦不鮮、由警察治安上觀之實有設立警察官派出所之必要、關東廳當局因鑑及玆、目下特擇定水源地電車停留所西北廣場隔新築派出所中、預定七月中旬即可竣工、後即由沙署派員開始辦公云

瓦房店萬家嶺 設置貯水池 部長等前往調查

滿鐵沿線附屬地水量、因供給列車、加以人口增加、故漸有水不足需之處、居中以奉天長春瓦房店萬家嶺等處尤甚、於玆夏期內有將斷水狀態、以致沿線重要地點管理貯水池給水塔各地方部當局對於善後策、俱爲腐心、因大連工務事務所管內之瓦房店萬家嶺給水全然不足、故計畫在本年度投資預算金二萬元、不日着手設施水源池工事、特派遣地方部長谷川土木課長竹內大連工務事務所工務係長前往調查、又奉天水源池並給水塔、預定由明年度實施擴充云

介紹欄

●●●●●●準備開幕中之錢莊● 叢儀延將西崗天德錢莊之房間兌與、新起字號、曰德祥錢莊、更有崔患氏輔助、籌備準備開幕中前途發展不可限量云

經濟

大連中日各銀行 銀存欵大爲增加

原因兩項均不外時局變亂所致

近來大連金融市場銀資之如洪水襲來中國銀行及正金銀行之存欵近年亦特大爲增加一般經濟界對此奇異現象頗爲注目及之六月末組合銀行之銀存欵比五月末增加四百八十萬二千餘圓更與前年同期相比增加至七百六十六萬二千餘圓之鉅額自入本年自正月以至現在益有增加益鉅三傾向五六兩月又突至數千萬圓從來於大連之銀資金於特產時季自上海向大連市場移動特產時期之經過同時又復轉向上海移動近來爲中國時局不穩益甚戰亂區域大爲開展經濟界因而非常受以莫大之打擊且以銀資存於上海認爲危險故多欲交於大連之各銀行保管深覽安全此所以銀資存欵大爲增加由來其二又以奉天從來所經收買之大豆均

錢糧商情

特產市場因大豆豆餅兩種向南中輸送數從行增加故開場市況雖不甚勝盛而大豆行市忽呈强硬豆餅亦不疲豆油仍不振高粱爲山東帮收買現貨成市頗提場內較昨飜由閑散而轉佳境至各月份雜貨俱爲平穩交易稍增於前成交亦遂激增

△開場大豆叫盤五元四毛六分乃至五毛帶皮開五元七毛至七毛二成交八十車豆餅叫價一元八毛五六市頗平穩三萬六千片豆油開行十六元零五分成交十二百箱高粱與買稍騰然而增故叫價三元一毛七分較前昂貴四十車包米出仍然委靡叫價四元二毛鎮市成交數僅僅四車

△錢鈔市況銀價因受孟買銀塊高昂刺戟故開場叫行略爲提漲據由滬來電報稱上海市場國人海外材料均屬不穩惟匯兌標金行異於昔以故開行海外材料倫敦銀塊甫足十六片紐約五十六仙四分一匯申七十四兩一五上海標金三百八十七兩四金累揚

於大連市場區分特其價金發送上海以供武器食糧等軍備之用其他爲張氏失却上海乃即中止送致復行轉存於大連各銀行此爲第二原因云大連中日銀行之小村存欵暴增加之原因蓋以時局危險大官富紳與行來連避難乃將其生活費暫存於中國之銀行倘若時局亂動不已當趨惡化時則大連之銀存欵勢必更爲有增加否已之

救濟滿洲金融

日本三土藏相於七月十二日午後在官邸招請犬口熊田兩次官及富田理財局長與於滿洲金融機關之救濟策開發滿蒙之投資問題行種種意見之交換今後益興勵此間投資問題而外務省亦有講求具體方策云

六月吉林經濟情形

吉林之經濟界至夏枯閑散之期、出市場當以夏枯閑散時大豆及其他雜穀之出輸入已大減額比較前月異常減少特產市場幾同休業日有爲大連行情之漸落與官帖騰遂行漸遂入低落之步調六月末之行情及車數大豆二三零吊包米一五五吊高粱一三五吊小米二七零吊大豆二七車包米四車高粱二車小米六車輸入亦特極其閑散吉林官帖因係雨有豊年之望行情覺則金融界亦因滯澁云

本月上旬之 魚市場狀況 比較前月減少

大連鮮魚羅市場由本月一日至十日間所有賣出共達三萬八千六百二十五元一毛比較前月上旬賣項六萬八千七百八十一元六毛三分減少三萬百五十八元九毛三分換厥原因過漁期而致也茲將上旬賣項並撈漁之地別一一示錄如左

州內	三六、一九三、〇九
日本	二一五、二五
製造	一〇四、四〇
山東	一、八七七、九八
朝鮮	二三四、三八
計	三八、六二一、一〇

由是項觀之上旬賣項較前月減少本埠之食戶如何可想而知矣

照會於渤海灣捕魚

渤海灣龍口間爲產鯛之出源地也每年當此產魚節期內外國前往漁船異常繁多若出自發動機漁船爲數約達二百餘隻其成績良好之漁船於二十日間漁期能舉二萬元故在渤海灣內撈漁最爲便利且與灣外亦無影響若以三十噸之發動機船出漁實最適當也乃近來鳥取山口長崎各縣前往出漁者應行增加因玆最近日本兵庫縣試驗所因出漁事曾有照會一對本漁業之禁止或制限二主要漁場並漁場三根據地及市場關係

特產行市

（十三日）

▲大豆（早市）

	開行	最高	最低	散行
七月末	五六八〇	五七二〇	五六八〇	五七二〇
八月末	五七四〇	五七五〇	五七三〇	五七四〇
九月末	五七五〇	五七五〇	五七三〇	五七三〇
十月末	五六八〇	五七〇〇	五六七〇	五六九〇
所成數	二百一車			

▲豆餅

	開行	最高	最低	散行
七月限	一八五〇	一八六〇	一八五〇	一八五〇
八月限	一八六五	一八七〇	一八六五	一八七五
九月限	一八六五	一八八〇	一八六五	一八七五
所成數	十三萬五千片			

▲豆油

	開行	最高	最低	散行
七月限	一六一〇	一六一〇	一六一〇	一六一〇
七月末	一六一〇	一六一〇	一六一〇	一六一〇
九月限	一六六五	一六六五	一六五五	一六五五
所成數	三千五百箱			

▲高粱

	開行	最高	最低	散行
七月末	三一九〇	三一九〇	三一七〇	三一八〇
八月末	三二七〇	三二九〇	三二七〇	三二九〇
九月末	三二八〇	三三〇〇	三三八〇	三四〇〇
十月末	三二九〇	三四〇〇	三〇九〇	三四〇〇
所成數	六十車			

▲包米（未妥）

錢鈔行市

	開行	最高	最低	散行
七月廿八日	九八五〇	九八一〇	九七八〇	九七八〇

所成數 百三十六萬圓

▲現物 前場

開行	九七六五	三三六五	三三四三〇
十時	九七九〇	三三九〇	三三四五〇
十一時	九七九〇	三三八〇	三三四四〇
十二時	九七七五	三三七五	三三四五〇

所成數（鈔對金 十二萬八千五百圓／鈔對洋 一萬五千圓）

七月廿八日（開行 九七九〇 最高 九七九〇／最低 九七八〇 散行 九七八五）

所成數 二十八萬圓

▲現物 後場

	銀對金	銀對洋	金對洋
一時	九七七〇	三三七五	三三四六〇
二時	九七〇〇	三三〇〇	三三四八五

北滿市況

開原（大豆一斗建）

	開行	散行
七月限	一三、九〇	一四、〇五
八月限	一四、〇五	一四、一三
九月限	一四、一九	一四、三三

同（高粱一斗建）

	開行	散行
七月限	七、四〇	七、五二
八月限	｜	｜
九月限	｜	｜

長春（大豆一石建）　同（高粱一石建）

	開行	散行
七月限	｜	｜
八月限	｜	｜
九月限	｜	｜

哈爾濱（大豆）

	開行	散行
九月限	一、三八二	一、三八二

同（小麥）

	開行	散行
九月限	一、七八五	一、七七〇

公主嶺（大豆一石建）

	開行	散行
七月限	一六、二〇	一六、三〇
八月限	一六、四〇	一六、四六
九月限	一六、五九	一六、五九

同（高粱）

	開行	散行
七月限	八、八九	八、八二
八月限	八、八〇	八、八三
九月限	八、九〇	八、九〇

錢鈔

（十三日）

奉天（奉票）前場

	開行	散行
近期	一〇五三〇	一〇五七〇
遠期		

開原（奉票）

	開行	散行
現物	一〇二八〇	一〇五五〇

同（鈔票）

	開行	散行
現物	一〇三五〇	一〇三〇〇

安東（鎮平銀）

	開行	散行
近期	一、三五〇	一、三五三
遠期		

哈爾濱（大洋）

	開行	散行
現物	七八、三五	七八、三五

營口（過爐銀）

現物	四〇五〇兩〇

滙兌行市

銀塊及滙兌（十三日到）

倫敦銀匯	二六片〇分〇
同先匯	二六片〇分〇
紐育銀匯	五六仙四分一
英美電匯	四弗八五仙二分一
中美電信（百圓）	四七弗六分七
美中電信（百圓）	六二弗八分三

▲上海外國滙兌行市（十三日到）

電匯成交

倫敦（兩）	二志六片六分三
日本（百圓）	七五兩八分三

▲上海金票交易所（開行）

標金	三六八兩〇

▲倫敦匯兌行市

電信爲替銀行賣（十三日到）

伯林	二〇金馬克四四
巴里	一二四法〇二

孟天成博愛醫院

診察科目 花柳科、內科、外科、小兒科、眼科、婦人科、耳鼻咽喉科、特設、藥浴 水治電氣治療

新設研究部 梅毒有無診斷檢血、檢痰、檢便、檢尿等應需又備德國法國製六〇六藥針其他花柳病最新治療法並戒除多年鴉片嗎啡癮之靈藥

病室完備、日夜親自診治、入院隨意

院長 孟天成
日本女子醫學士 日冲飛那
同啓

大連七小崗子宏濟街十二番地 電話長五四六七 六八〇九番

實費（自動車運轉手）養成

一、八月一日開課
一、教授法誠懇　一、學費低廉
一、設施完備

自動車學生募集日

一、晝學部 速成科……二個月 受驗科……一個月 素習專門科一個月
一、夜學部 速成科……三個月 受驗科……一個月 星期部 講習科……一個月
詳細規則書須郵票二分

大連市兒玉町十四番地（大每館裏）
日支自動車研究所

開幕紀念日減價贈品廣告

本號應時勢之要求採辦各種時髦鮮妍雜色閃緞呢絨花葛綾羅綢緞平金顧繡喜帳料以及化粧布疋旅行器具無美不備茲因夏曆六月十二日爲一週開幕紀念日聊表酬謝惠顧起見特假是期運到大宗紗綢夏季一切應需物品無所不備由夏曆六月十二日（即紀念日）起

大減價大贈品七日　祈各界諸君台駕早臨無任歡迎

贈品區別
惠顧五十元以上贈玻璃盃一枚
惠顧百元以上贈玻璃盃二枚
餘類推批發不在此例

蓋平城內 德生利絲房謹啓 中日長電話一二一番

本律師專辦本埠鄉屯一切民刑事訴訟（凡商業賑目借貸及鄉屯土地不明糾葛等事均係民刑事件）如荷委託格外迅速不誤

辯護士 法學士 岡野勇
事務員兼通譯 李左泉

大連紀伊町六十五番地（電話三三四四番）

三星戲院舊址 **上海大戲院** 日夜開映

七月拾號起 連映 **小朋友** 五天 社會佳片

慣出好片 明星公司 最新社會 教育佳片 家庭警世 傑作

黃君甫 宣景琳 鄭小秋 王獻齋 文少如五 大明合串

下期預告 孟姜女

浪速町四三番地

史惟記

電話三三二一番

大連唯一的時計眼鏡行

敝行此次减價荷蒙各界踴躍光顧實在感激之至
今又新到各貨極多所以一律照舊削碼薄利出售以答
惠顧諸君之雅意

優點有七

一、本行一切貨物 皆由西洋直接輸入 所以價格便宜
二、各種時計統統對出來的 所以鐘點準確
三、賣出之後 一律保用五年 期內修理 不取工資
四、內設工場 用最新式電機 製造各種水晶養目鏡及對光眼鏡
五、並備有電氣驗目機器 檢查視力 非常準確
六、機務技師 代客修理各種時計 留聲機 望遠鏡等一律保用
七、並有各種望遠鏡 金戒子 翡翠 寶石類及貴金屬等

特價品目

四號夜光雙卡字白鋼懷表	每只金壹元六角
四號十八金厚壳華而生磁面懷表	每只金參拾六元
五號白鋼雙卡字夜光手表	每只金壹元九角
六號十八金厚壳雙卡字三針磁面手表	每只金拾貳元八角
六號雙卡字磁面三針實用白鋼手表	每只金六元五角
八號小型雙卡字三針夾白金手表	每只金拾四元五角
六號黑鐵三針白磁面手表	每只金參元五角
四號純白鋼極薄十六鑽三針白磁面懷表	每只金貳拾六元五角
中國天產水晶養目鏡新式玳架	每副金參元九角
意大利最堅固實用鬧鐘	每只金壹元二角五分

外埠函購章程
每只郵費二角
郵票代金每郵票一元作九角五分計算但以三分的為限
如蒙惠顧請將貨欵先行寄下原班回件